

# แผนพัฒนาท้องถิ่น

(พ.ศ. 2566-2570)

แก้ไข ครั้งที่ 4/2566



## องค์การบริหารส่วนตำบลน้ำหัก

อำเภอคีรีรัฐนิคม จังหวัดสุราษฎร์ธานี

งานนโยบายและแผน



ประกาศองค์การบริหารส่วนตำบลน้ำหัก  
เรื่อง ประกาศใช้แผนพัฒนาท้องถิ่น (พ.ศ. ๒๕๖๖-๒๕๗๐) แก้ไข ครั้งที่ ๔/๒๕๖๖

\*\*\*\*\*

ตามหนังสือกระทรวงมหาดไทย ที่ มท ๐๘๑๐.๓/ว ๖๐๘๖ ลงวันที่ ๑๙ สิงหาคม ๒๕๖๕ เรื่อง ชักซ้อมแนวทางปฏิบัติการใช้แผนพัฒนาท้องถิ่นขององค์กรปกครองส่วนท้องถิ่นเพื่อจัดทำบริการสาธารณะหรือกิจกรรมสาธารณะ กำหนดว่าเมื่อราชกิจจานุเบกษาประกาศใช้แผนพัฒนาเศรษฐกิจและสังคมแห่งชาติ ฉบับที่ ๑๓ (พ.ศ. ๒๕๖๖-๒๕๗๐) ให้องค์กรปกครองส่วนท้องถิ่นนำเหตุผลในแผนพัฒนาเศรษฐกิจและสังคมแห่งชาติ ฉบับที่ ๑๓ มาจัดทำรายละเอียดที่มีความสอดคล้องหรือเชื่อมโยงกับยุทธศาสตร์ชาติ ๒๐ ปี แผนพัฒนาจังหวัด/กลุ่มจังหวัด/ภาค ยุทธศาสตร์การพัฒนาขององค์กรปกครองส่วนท้องถิ่นในเขตจังหวัด และยุทธศาสตร์องค์กรปกครองส่วนท้องถิ่น ในส่วนที่ ๒ ยุทธศาสตร์ขององค์กรปกครองส่วนท้องถิ่น และส่วนที่ ๓ การนำแผนพัฒนาท้องถิ่นไปสู่การปฏิบัติ โดยเป็นอำนาจของผู้บริหารท้องถิ่นในการดำเนินการตามระเบียบกระทรวงมหาดไทย ว่าด้วยการจัดทำแผนพัฒนาขององค์กรปกครองส่วนท้องถิ่น พ.ศ. ๒๕๔๘ และที่แก้ไขเพิ่มเติม ข้อ ๔ และข้อ ๒๑ มาดำเนินการโดยอนุโลมและให้ใช้เป็นการแก้ไขแผนพัฒนาท้องถิ่น ทั้งนี้ให้ดำเนินการแล้วเสร็จภายใน ๑๒๐ วันนับแต่วันประกาศในราชกิจจานุเบกษา

องค์การบริหารส่วนตำบลน้ำหัก ได้จัดทำแผนพัฒนาท้องถิ่น (พ.ศ. ๒๕๖๖-๒๕๗๐) แก้ไข ครั้งที่ ๔/๒๕๖๖ ตามระเบียบกระทรวงมหาดไทย ว่าด้วยการจัดทำแผนพัฒนาขององค์กรปกครองส่วนท้องถิ่น พ.ศ. ๒๕๔๘ ข้อ ๔ ในระเบียบนี้

“การแก้ไข” หมายความว่า การแก้ไขข้อผิดพลาดในแผนพัฒนาหรือแผนการดำเนินงานให้ถูกต้อง โดยไม่ทำให้วัตถุประสงค์และสาระสำคัญเดิมเปลี่ยนแปลงไป

ข้อ ๒๑ การแก้ไขแผนพัฒนาเป็นอำนาจของผู้บริหารท้องถิ่น และ (ฉบับที่ ๓) พ.ศ. ๒๕๖๑ ข้อ ๘ เมื่อผู้บริหารได้เห็นชอบแผนพัฒนาท้องถิ่นที่แก้ไขแล้ว ให้ปิดประกาศให้ประชาชนทราบโดยเปิดเผยไม่น้อยกว่าสามสิบวันนับตั้งแต่วันที่ผู้บริหารเห็นชอบ พร้อมทั้งแจ้งสภาท้องถิ่น อำเภอ และจังหวัดทราบด้วย ทั้งนี้ผู้บริหารองค์การบริหารส่วนตำบลน้ำหัก ได้เห็นชอบแผนพัฒนาท้องถิ่น (พ.ศ. ๒๕๖๖-๒๕๗๐) แก้ไข ครั้งที่ ๔/๒๕๖๖ เมื่อวันที่ ๑๔ กุมภาพันธ์ ๒๕๖๖

อาศัยอำนาจตามระเบียบกระทรวงมหาดไทย ว่าด้วยการจัดทำแผนพัฒนาขององค์กรปกครองส่วนท้องถิ่น (ฉบับที่ ๓) พ.ศ. ๒๕๖๑ ข้อ ๘ จึงประกาศใช้แผนพัฒนาท้องถิ่น (พ.ศ. ๒๕๖๖-๒๕๗๐) แก้ไข ครั้งที่ ๔/๒๕๖๖ เพื่อเป็นแนวทางในการพัฒนาท้องถิ่นต่อไป (สำหรับรายละเอียดสามารถดาวน์โหลดไฟล์ได้ทางเว็บไซต์องค์การบริหารส่วนตำบลน้ำหัก [www.namhak.go.th](http://www.namhak.go.th))

จึงประกาศให้ทราบโดยทั่วกัน

ประกาศ ณ วันที่ ๑๔ กุมภาพันธ์ ๒๕๖๖

(นางสาวอมรรัตน์ ชิดเรือง)

นายกองค์การบริหารส่วนตำบลน้ำหัก

## คำนำ

ตามระเบียบกระทรวงมหาดไทย ว่าด้วยการจัดทำแผนพัฒนาขององค์กรปกครองส่วนท้องถิ่น พ.ศ. ๒๕๔๘ และที่แก้ไขเพิ่มเติม (ฉบับที่ ๓) พ.ศ. ๒๕๖๑ กำหนดให้ท้องถิ่นดำเนินการจัดทำ “แผนพัฒนา” หมายความว่า แผนพัฒนาท้องถิ่นขององค์กรปกครองส่วนท้องถิ่น “แผนพัฒนาท้องถิ่น” หมายความว่า แผนพัฒนาขององค์กรปกครองส่วนท้องถิ่นที่กำหนด วิสัยทัศน์ ประเด็นยุทธศาสตร์ เป้าประสงค์ ตัวชี้วัด ค่าเป้าหมาย และกลยุทธ์ โดยสอดคล้องกับ แผนพัฒนาจังหวัด ยุทธศาสตร์การพัฒนาขององค์กรปกครองส่วนท้องถิ่นในเขตจังหวัด แผนพัฒนาอำเภอ แผนพัฒนาตำบล แผนพัฒนาหมู่บ้านหรือแผนชุมชน อันมีลักษณะเป็นการกำหนดรายละเอียด แผนงาน โครงการพัฒนาที่จัดทำขึ้นสำหรับปีงบประมาณแต่ละปี ซึ่งมีความต่อเนื่องและเป็นแผนก้าวหน้า และให้หมายความรวมถึงการแก้ไข เพิ่มเติมหรือเปลี่ยนแปลงแผนพัฒนาท้องถิ่น

ตามหนังสือกระทรวงมหาดไทย ที่ มท ๐๘๑๐.๓/ว ๖๐๘๖ ลงวันที่ ๑๙ สิงหาคม ๒๕๖๕ เรื่อง ชักซ้อมแนวทางปฏิบัติการใช้แผนพัฒนาท้องถิ่นขององค์กรปกครองส่วนท้องถิ่นเพื่อจัดทำบริการสาธารณะ หรือกิจกรรมสาธารณะ กำหนดว่าเมื่อราชกิจจานุเบกษาประกาศใช้แผนพัฒนาเศรษฐกิจและสังคมแห่งชาติ ฉบับที่ ๑๓ (พ.ศ. ๒๕๖๖-๒๕๗๐) ให้องค์กรปกครองส่วนท้องถิ่นนำเหตุผลในแผนพัฒนาเศรษฐกิจและสังคมแห่งชาติ ฉบับที่ ๑๓ มาจัดทำรายละเอียดที่มีความสอดคล้องหรือเชื่อมโยงกับยุทธศาสตร์ชาติ ๒๐ ปี แผนพัฒนาจังหวัด/ กลุ่มจังหวัด /ภาค ยุทธศาสตร์การพัฒนาขององค์กรปกครองส่วนท้องถิ่นในเขตจังหวัด และยุทธศาสตร์องค์กรปกครองส่วนท้องถิ่น ในส่วนที่ ๒ ยุทธศาสตร์ขององค์กรปกครองส่วนท้องถิ่น และส่วนที่ ๓ การนำแผนพัฒนาท้องถิ่นไปสู่การปฏิบัติ โดยเป็นอำนาจของผู้บริหารท้องถิ่นในการดำเนินการตามระเบียบกระทรวงมหาดไทย ว่าด้วยการจัดทำแผนพัฒนาขององค์กรปกครองส่วนท้องถิ่น พ.ศ. ๒๕๔๘ และที่แก้ไขเพิ่มเติม ข้อ ๔ และ ข้อ ๒๑ มาดำเนินการโดยอนุโลมและให้ใช้เป็นการแก้ไขแผนพัฒนาท้องถิ่น ทั้งนี้ ให้ดำเนินการแล้วเสร็จภายใน ๑๒๐ วันนับแต่วันประกาศในราชกิจจานุเบกษา จึงมีความจำเป็นต้องแก้ไขแผนพัฒนาท้องถิ่น (พ.ศ. ๒๕๖๖-๒๕๗๐) ให้ถูกต้องและเป็นไปตามหนังสือสั่งการดังกล่าว

องค์การบริหารส่วนตำบลน้ำหัก

# สารบัญ

เรื่อง	หน้า
<b>ส่วนที่ ๑ สภาพทั่วไปและข้อมูลพื้นฐาน</b>	
- ด้านกายภาพ	๑
- ด้านการเมือง/การปกครอง	๒
- ประชากร	๔
- สภาพทางสังคม	๕
- ระบบบริการพื้นฐาน	๗
- ระบบเศรษฐกิจ	๘
- ศาสนา ประเพณี วัฒนธรรม	๙
- ทรัพยากรธรรมชาติ	๑๐
<b>ส่วนที่ ๒ ยุทธศาสตร์การพัฒนากองค์กรปกครองส่วนท้องถิ่น</b>	
- ความสัมพันธ์ระหว่างแผนพัฒนาระดับมหภาค	๑๑
- ยุทธศาสตร์ขององค์กรปกครองส่วนท้องถิ่น	๒๖
- การวิเคราะห์เพื่อพัฒนาท้องถิ่น	๓๒
<b>ส่วนที่ ๓ การนำแผนพัฒนาท้องถิ่นไปสู่การปฏิบัติ</b>	
- ยุทธศาสตร์การพัฒนาและแผนงาน	๔๐
- บัญชีโครงการพัฒนาท้องถิ่น	๔๑
<b>ส่วนที่ ๔ การติดตามและประเมินผล</b>	
- การติดตามและประเมินผลยุทธศาสตร์	๑๐๓
- การติดตามและประเมินผลโครงการ	๑๐๗
- แบบสรุปผลการพัฒนาท้องถิ่นในภาพรวม	๑๑๓
- ข้อเสนอแนะในการจัดทำแผนพัฒนาท้องถิ่นในอนาคต	๑๑๖



## ๒) ลักษณะภูมิประเทศ

ลักษณะภูมิประเทศขององค์การบริหารส่วนตำบลน้ำหักโดยทั่วไปเป็นลูกคลื่น ลอนลาด และพื้นที่ภูเขาสูง ทางทิศตะวันตกลาดเอียงจากทิศตะวันออกและทิศตะวันตกลาดลงสู่คลองยัน ซึ่งเป็นแหล่งน้ำสายหลักในตำบลไหลผ่านกลางตำบล แบ่งพื้นที่ออกเป็นสองฝั่ง รูปร่างของตำบลยาวไปตามแนวตะวันออก ตะวันตกชุมชนอาศัยอยู่ริมคลองยัน มีแหล่งต้นน้ำลำธาร ๓ สาย คือ คลองยัน คลองตุย และคลองพาย พื้นที่เหมาะแก่การปลูกพืชทางการเกษตร

## ๓) ลักษณะภูมิอากาศ

ลักษณะอากาศมีลักษณะร้อนชื้น อากาศเปลี่ยนแปลงไปตามฤดู ซึ่งมี ๒ ฤดู ดังนี้

**ฤดูร้อน** เริ่มตั้งแต่กลางเดือนกุมภาพันธ์ไปจนถึงเดือนมิถุนายน อากาศร้อนและแห้งแล้ง แต่บางครั้งอาจมีอากาศเย็น บ้างครั้งเกิดพายุฝนฟ้าคะนองและลมกระโชกแรง จะมีอุณหภูมิระหว่าง ๓๕ – ๓๙.๙ องศาเซลเซียส ร้อนจัด มีอุณหภูมิประมาณ ๔๐ องศาเซลเซียสขึ้นไป

**ฤดูฝน** เริ่มตั้งแต่เดือนมิถุนายนจนถึงเดือนมกราคม ฝนตกมากในช่วงเดือน พฤษภาคม – ตุลาคม แต่อาจเกิด“ช่วงฝนทิ้ง” ซึ่งอาจนานประมาณ ๑-๒ สัปดาห์หรือบางปีอาจเกิดขึ้นรุนแรงและมีฝนน้อยนานนับเดือน ในเดือนกรกฎาคม และในเขตองค์การบริหารส่วนตำบลเคยเกิดอุทกภัยรุนแรง มีฝนตกเฉลี่ยประมาณ ๙๐๐ มิลลิเมตร

## ๔) ลักษณะของดิน

ลักษณะดินโดยทั่วไปเป็นร่วน และดินเหนียวปนทราย ประมาณ ๗๕% ดินลูกรังประมาณ ๑๕ % ลักษณะดินในพื้นที่เป็นดินทรายประมาณ ๑๐%

## ๒. ด้านการเมือง/การปกครอง

### ๒.๑ เขตการปกครอง

หมู่ที่ ๑ บ้านวัดน้ำหัก	ผู้ใหญ่บ้าน นายโคสิทธิ์ ประทุม
หมู่ที่ ๒ บ้านปากพาย	ผู้ใหญ่บ้าน นายวรายุทธ บุญแทน
หมู่ที่ ๓ บ้านน้ำหัก	ผู้ใหญ่บ้าน นายศักดิ์ระพี ขำหัวเตย
หมู่ที่ ๔ บ้านมาดปึก	ผู้ใหญ่บ้าน นายสุชาติ เต็มบางอน
หมู่ที่ ๕ บ้านบางกาบ	ผู้ใหญ่บ้าน นายสัมฤทธิ์ สายใจบุญ
หมู่ที่ ๖ บ้านน้ำตกคลองพาย	กำนันตำบลน้ำหัก นางเบญจพร นิลเวช
หมู่ที่ ๗ บ้านวังสวาด	ผู้ใหญ่บ้าน นายสมคิด แก้วหาญ
หมู่ที่ ๘ บ้านคลองตุย	ผู้ใหญ่บ้าน นายยงยุทธ วิเชียรพร
หมู่ที่ ๙ บ้านหินลาด	ผู้ใหญ่บ้าน นายยุทธนา อิ่มใจ
หมู่ที่ ๑๐ บ้านหวายหนิม	ผู้ใหญ่บ้าน นางจงดี ศักดา
หมู่ที่ ๑๑ บ้านวังถ้ำ	ผู้ใหญ่บ้าน นายพิพัฒน์ ชูประเสริฐ

## ๒.๒ การเลือกตั้ง

องค์การบริหารส่วนตำบลน้ำหัก แบ่งเขตการเลือกตั้งออกเป็น ๑๑ เขต

- จำนวนผู้มีสิทธิเลือกตั้งนายกองค์การบริหารส่วนตำบล ๓,๔๖๕ คน มาใช้สิทธิเลือกตั้ง ๓,๑๒๔ คน  
ผลการเลือกตั้ง นางสาวอมรรัตน์ ชีตเรือง

- จำนวนผู้มีสิทธิเลือกตั้งสมาชิกสภาองค์การบริหารส่วนตำบล ๓,๑๐๒ คน มาใช้สิทธิเลือกตั้ง ๒,๘๒๙ คน  
แยกตามเขตเลือกตั้งดังนี้

เขตเลือกตั้งที่ ๑ ผู้มีสิทธิเลือกตั้ง ๒๘๐ คน มาใช้สิทธิเลือกตั้ง ๒๕๙ คน

ผลการเลือกตั้ง นายสันต์ ปราบภัย

เขตเลือกตั้งที่ ๒ ผู้มีสิทธิเลือกตั้ง ๑๕๐ คน มาใช้สิทธิเลือกตั้ง ๑๒๘ คน

ผลการเลือกตั้ง นายวัชรินทร์ แก้วพิชัย

เขตเลือกตั้งที่ ๓ ผู้มีสิทธิเลือกตั้ง ๔๑๔ คน มาใช้สิทธิเลือกตั้ง ๓๕๖ คน

ผลการเลือกตั้ง นายสมพร กาญจนประทุม

เขตเลือกตั้งที่ ๔ ผู้มีสิทธิเลือกตั้ง ๒๕๔ คน มาใช้สิทธิเลือกตั้ง ๒๒๘ คน

ผลการเลือกตั้ง นายสมพงศ์ ราชวงศ์

เขตเลือกตั้งที่ ๕ ผู้มีสิทธิเลือกตั้ง ๔๖๙ คน มาใช้สิทธิเลือกตั้ง ๔๑๖ คน

ผลการเลือกตั้ง นายประกิจ ศรีไย

เขตเลือกตั้งที่ ๖ ผู้มีสิทธิเลือกตั้ง ๒๙๙ คน มาใช้สิทธิเลือกตั้ง ๒๘๒ คน

ผลการเลือกตั้ง นางสาวดวงใจ จันทร์ปาน

เขตเลือกตั้งที่ ๗ ผู้มีสิทธิเลือกตั้ง ๒๖๑ คน มาใช้สิทธิเลือกตั้ง ๒๔๑ คน

ผลการเลือกตั้ง นายชัยรัตน์ สงฆ์รักษ์

เขตเลือกตั้งที่ ๘ ผู้มีสิทธิเลือกตั้ง ๔๑๓ คน มาใช้สิทธิเลือกตั้ง ๓๘๘ คน

ผลการเลือกตั้ง นายวิโรจน์ นิมพิมล

เขตเลือกตั้งที่ ๙ ผู้มีสิทธิเลือกตั้ง ๓๖๑ คน มาใช้สิทธิเลือกตั้ง ๓๑๓ คน

ผลการเลือกตั้ง นายเพ็ญ มากบุญ

เขตเลือกตั้งที่ ๑๐ ผู้มีสิทธิเลือกตั้ง ๒๘๓ คน มาใช้สิทธิเลือกตั้ง ๒๖๑ คน

ผลการเลือกตั้ง นายธานิตสรณ์ ศักดา

เขตเลือกตั้งที่ ๑๑ ผู้มีสิทธิเลือกตั้ง ๒๘๕ คน มาใช้สิทธิเลือกตั้ง ๒๔๙ คน

ผลการเลือกตั้ง นายสิทธิพร ไกรวงศ์

(ข้อมูลจากการเลือกตั้ง เมื่อปี ๒๕๖๔)

### ๓. ประชากร

#### ๑) ข้อมูลเกี่ยวกับจำนวนประชากร (ข้อมูลเปรียบเทียบย้อนหลัง ๓-๕ ปี และการคาดการณ์ในอนาคต)

ข้อมูล ณ เดือนตุลาคม ๒๕๖๕ จำนวนหมู่บ้าน ๑๑ หมู่บ้าน ครั้วเรือน ๑,๙๑๙ ครั้วเรือน ประชากรชาย ๒,๒๕๕ คน ประชากรหญิง ๒,๒๑๔ คน ประชากรรวมทั้งตำบล ๔,๔๖๙ คน โดยแยกเป็นรายหมู่บ้าน ดังนี้

หมู่ที่	ชื่อหมู่บ้าน	จำนวนครั้วเรือน (หลัง)	ประชากร	
			ชาย (คน)	หญิง (คน)
๑	บ้านวัดน้ำหัก	๑๖๐	๑๖๖	๑๙๕
๒	บ้านปากพาย	๗๘	๑๐๒	๙๗
๓	บ้านน้ำหัก	๒๑๗	๒๖๓	๒๓๖
๔	บ้านมาดปัก	๑๕๓	๑๖๗	๑๖๒
๕	บ้านบางกาบ	๒๔๗	๒๙๖	๓๐๑
๖	บ้านน้ำตกคลองพาย	๑๘๙	๑๘๕	๑๙๙
๗	บ้านวังสวาด	๑๖๖	๑๙๑	๑๕๑
๘	บ้านคลองตุย	๒๓๐	๒๖๙	๒๖๙
๙	บ้านหินลาด	๑๘๗	๒๕๕	๒๓๕
๑๐	บ้านหวายหนิม	๑๕๕	๑๖๖	๑๘๔
๑๑	บ้านวังถ้ำ	๑๓๗	๑๙๕	๑๘๕
รวม		๑,๙๑๙	๒,๒๕๕	๒,๒๑๔

#### ๒) ช่วงอายุและจำนวนประชากร

ช่วงอายุ		ชาย (คน)	หญิง (คน)	หมายเหตุ
จำนวนประชากรเยาวชน	อายุต่ำกว่า ๑๘ ปี	๕๒๓	๔๗๑	
จำนวนประชากร	อายุ ๑๘-๖๐ ปี	๑,๔๖๗	๑,๔๐๓	
จำนวนประชากรผู้สูงอายุ	อายุมากกว่า ๖๐ ปี	๓๐๑	๓๓๘	
รวมทั้งสิ้น		๒,๒๙๑	๒,๒๑๒	

## ๔. สภาพทางสังคม

### ๔.๑ การศึกษา

ในเขตพื้นที่องค์การบริหารส่วนตำบลน้ำหัก มีสถาบันการศึกษาสังกัด สพฐ. จำนวน ๑ แห่ง คือ โรงเรียนวัดน้ำหัก และมีศูนย์พัฒนาเด็กเล็กที่จัดตั้งเอง จำนวน ๒ แห่ง คือ ๑. ศูนย์พัฒนาเด็กเล็กองค์การบริหารส่วนตำบลน้ำหัก ๒. ศูนย์พัฒนาเด็กเล็กบ้านหินลาด

สังกัด	ท้องถิ่น	สพฐ.	รวม
<b>ศูนย์พัฒนาเด็กเล็ก</b>			
๑. จำนวนโรงเรียน	๒		๒
๒. จำนวนห้องเรียน	๔		๔
๓. จำนวนนักเรียน	๕๔		๕๔
๔. จำนวน ครู อาจารย์	๓		๓
<b>ระดับประถมศึกษา</b>			
๑. จำนวนโรงเรียน		๑	๑
๒. จำนวนห้องเรียน		๘	๘
๓. จำนวนนักเรียน		๑๔๒	๑๔๒
๔. จำนวน ครู อาจารย์		๑๑	๑๑

จากการสำรวจข้อมูลพื้นฐานพบว่า ประชากรอายุ ๑๕ – ๖๐ ปีเต็ม ร้อยละ ๙๙ อ่าน เขียนภาษาไทยและคิดเลขอย่างง่ายได้ เด็กอายุ ๖-๑๔ ปี ร้อยละ ๑๐๐ ได้รับการศึกษาภาคบังคับ ๙ ปี ได้เรียนต่อชั้นมัธยมศึกษาปีที่ ๔ หรือเทียบเท่า และที่ไม่ได้เรียนต่อมีงานทำ ร้อยละ ๙๙ ด้านการศึกษาอยู่ในเกณฑ์ที่ดี ปัญหาคือ ยังไม่สามารถที่จะแข่งขันกับเมืองใหญ่ๆ ได้การแก้ปัญหาขององค์การบริหารส่วนตำบลน้ำหักได้จัดกิจกรรมให้กับเด็กของศูนย์พัฒนาเด็กเล็ก การสนับสนุนอาหารเสริมนม อาหารกลางวัน ในกับทางโรงเรียนในเขตพื้นที่ และร่วมกันจัดกิจกรรมต่างๆ กับทางโรงเรียน

### ๔.๒ สาธารณสุข

ในเขตพื้นที่องค์การบริหารส่วนตำบลน้ำหัก มีโรงพยาบาลส่งเสริมสุขภาพตำบล ๑ แห่ง และมีคลินิกเอกชน ๑ แห่ง

จากการสำรวจข้อมูลพื้นฐานพบว่า ประชากรส่วนมากมีสุขภาพที่ดี มีการคัดกรองสุขภาพให้กับประชาชนกลุ่มเสี่ยง โรคที่มักเกิดแก่ประชากรในชุมชน เช่นกัน ได้แก่ โรคความดัน เบาหวาน โรคไขเลือดออก มือ-ปาก-เท้าในเด็ก และโรคอื่นๆ อีกมาก มีสถิติเข้ารับการรักษาพยาบาล ปัญหาคือประชาชนบางรายไม่ยอมไปคัดกรองหรือตรวจสุขภาพประจำปี การแก้ไขปัญหา คือ องค์การบริหารส่วนตำบลและหน่วยงานสาธารณสุข โรงพยาบาล ได้จัดกิจกรรมร่วมมือกันรณรงค์ให้ชุมชนเห็นความสำคัญในเรื่องนี้ซึ่งก็ได้ผลในระดับหนึ่ง ประชาชนให้ความร่วมมือเป็นอย่างดี แต่ต้องเป็นการดำเนินการอย่างต่อเนื่องเป็นประจำทุกปี เด็กแรกเกิดถึง ๑๒ ปี ได้รับการฉีดวัคซีนป้องกันโรคครบตามตารางสร้างเสริมภูมิคุ้มกันโรค ๔๙๙ คน

ลำดับที่	โรคที่ต้องเฝ้าระวัง	ผู้ป่วย (ราย)	ผู้เสียชีวิต (ราย)
๑	วัณโรค	๒	
๒	ไข้เลือดออก	๔	
๓	อุจจาระร่วง	๗	
๔	เบาหวาน	๑๘๘	๑๓
๕	ความดัน	๕๓๕	๑๓
๖	เบาหวาน/ความดัน	๑๘๕	
๗	มะเร็งปากมดลูก	๑	
๘	มะเร็งเต้านม	๗	

#### ๔.๓ อาชญากรรม

องค์การบริหารส่วนตำบลน้ำหักไม่มีเหตุอาชญากรรมเกิดขึ้น แต่มีเหตุการณ์ทำลายทรัพย์สินของราชการ บ้างเล็กน้อย ซึ่งองค์การบริหารส่วนตำบลก็ได้ดำเนินการป้องกันการเกิดเหตุดังกล่าว จากการสำรวจข้อมูลพื้นฐานพบว่า ส่วนมากครัวเรือนมีการป้องกันอุบัติเหตุอย่างถูกวิธี มีความปลอดภัยในชีวิตและทรัพย์สิน มี ๑ ครัวเรือน ที่ไม่ผ่านเกณฑ์การป้องกันอุบัติเหตุวิธีการแก้ปัญหาขององค์การบริหารส่วนตำบลที่สามารถดำเนินการได้ตามอำนาจหน้าที่และงบประมาณที่มีอยู่อย่างจำกัด รวมทั้งได้ตั้งจุดตรวจ จุดสกัด จุดบริการ ในช่วงเทศกาลที่มีวันหยุดหลายวันเพื่ออำนวยความสะดวกให้กับประชาชน

#### ๔.๔ ยาเสพติด

ปัญหาเสพติดในเขตองค์การบริหารส่วนตำบลมีผู้ที่ติดยาเสพติดบ้างเล็กน้อยแต่ไม่ได้มีความรุนแรงถึงขั้นเกิดปัญหา แต่เมื่อเทียบกับพื้นที่อื่นถือว่าน้อย และยังไม่พบผู้ค้า เหตุผลก็เนื่องมาจากกว่าได้รับความร่วมมือกับทางผู้นำ ประชาชน หน่วยงานขององค์การบริหารส่วนตำบลที่ช่วยสอดส่องดูแลอยู่เป็นประจำ การแก้ไขปัญหขององค์การบริหารส่วนตำบลสามารถทำได้เฉพาะตามอำนาจหน้าที่เท่านั้น เช่น การณรงค์ การประชาสัมพันธ์ การแจ้งเบาะแส การฝึกอบรมให้ความรู้ ถ้านอกเหนือจากอำนาจหน้าที่ ก็เป็นเรื่องของอำเภอหรือตำรวจแล้วแต่กรณี

#### ๔.๕ การสังคมสงเคราะห์

องค์การบริหารส่วนตำบลได้ดำเนินการด้านสังคมสงเคราะห์ ดังนี้

๑. ดำเนินการจ่ายเบี้ยยังชีพให้กับผู้สูงอายุ คนพิการ
๒. รับลงทะเบียนและประสานโครงการเงินอุดหนุนเพื่อการเลี้ยงดูเด็กแรกเกิด
๓. ประสานการทำบัตรผู้พิการ
๕. ประสานงานช่วยเหลือผู้ยากจน ยากไร้ รายได้น้อย และผู้ด้อยโอกาสไร้ที่พึ่ง
๖. ประสานงานการปรับปรุงซ่อมแซมบ้านคนจน
๗. มีกองทุนสวัสดิการชุมชนตำบลน้ำหัก

## ๕. ระบบบริการพื้นฐาน

### ๕.๑ การคมนาคมขนส่ง

ในเขตพื้นที่องค์การบริหารส่วนตำบลน้ำหักเส้นทางคมนาคมส่วนใหญ่เป็นถนนคอนกรีตเสริมเหล็ก และถนนลาดยางแอสฟัลท์ติกคอนกรีต ร้อยละ ๗๐ และยังเป็นถนนหินคลุก/ลูกรัง ร้อยละ ๓๐ เป้าหมายคือต้องการให้ได้มากกว่านี้หรือร้อยละ ๑๐๐ โดยผู้บริหารมีนโยบายที่จะดำเนินการก่อสร้างถนนคอนกรีตเสริมเหล็กทุกสาย แต่ปัญหา คือ องค์การบริหารส่วนตำบลน้ำหักไม่สามารถดำเนินการได้เนื่องจากพื้นที่ยังไม่เป็นที่สาธารณะ ยังเป็นพื้นที่ติดป่าไม้ จะดำเนินการได้ก็ต่อเมื่อต้องเป็นที่สาธารณะ ประกอบกับงบประมาณในการดำเนินการที่มีอยู่จำกัด ปัจจุบันองค์การบริหารส่วนตำบลมีเส้นทางคมนาคม ดังนี้

- ๑.๑ ถนนลูกรัง จำนวน ๒๙ สาย ระยะทางรวม ๔๒.๑๐ กิโลเมตร
- ๑.๒ ถนนหินผุ จำนวน ๕ สาย ระยะทางรวม ๖.๘๐ กิโลเมตร
- ๑.๓ ถนนลาดยางแอสฟัลท์ติกคอนกรีต จำนวน ๑๒ สาย ระยะทางรวม ๒๕.๒๐ กิโลเมตร
- ๑.๔ ถนนคอนกรีตเสริมเหล็ก จำนวน ๓๒ สาย ระยะทางรวม ๒๓.๕๘ กิโลเมตร

### ๕.๒ การไฟฟ้า

- มีครัวเรือนที่ใช้ไฟฟ้า จำนวน ๑,๙๐๐ ครัวเรือน คิดเป็นร้อยละ ๙๙.๖๓
- ไฟฟ้าสาธารณะ จำนวน ๑๒๐ จุด

### ๕.๓ การประปา

- ๕.๓.๑ มีครัวเรือนที่ใช้น้ำประปา จำนวน ๑,๐๓๕ ครัวเรือน
- ๕.๓.๒ ผู้รับผิดชอบประปา คือ องค์การบริหารส่วนตำบลน้ำหัก และหมู่บ้าน
  - ประปาที่อยู่ในความรับผิดชอบขององค์การบริหารส่วนตำบลน้ำหัก จำนวน ๘ ตัว
    - หมู่ที่ ๑ มีประปา ๒ ตัว มีครัวเรือนที่ใช้น้ำประปา จำนวน ๙๗ ครัวเรือน
    - หมู่ที่ ๒ มีประปา ๒ ตัว มีครัวเรือนที่ใช้น้ำประปา จำนวน ๓๓ ครัวเรือน
    - หมู่ที่ ๔ มีประปา ๑ ตัว มีครัวเรือนที่ใช้น้ำประปา จำนวน ๑๑๒ ครัวเรือน
    - หมู่ที่ ๖ มีประปา ๑ ตัว มีครัวเรือนที่ใช้น้ำประปา จำนวน ๑๕ ครัวเรือน
    - หมู่ที่ ๑๐ มีประปา ๑ ตัว มีครัวเรือนที่ใช้น้ำประปา จำนวน ๗๒ ครัวเรือน
    - หมู่ที่ ๑๑ มีประปา ๑ ตัว ปัจจุบันยกเลิกการใช้แล้ว
  - ประปาที่อยู่ในความรับผิดชอบของหมู่บ้าน จำนวน ๑๐ ตัว
    - หมู่ที่ ๓ มีประปา ๒ ตัว มีครัวเรือนที่ใช้น้ำประปา จำนวน ๑๓๐ ครัวเรือน
    - หมู่ที่ ๕ มีประปา ๑ ตัว มีครัวเรือนที่ใช้น้ำประปา จำนวน ๑๒๗ ครัวเรือน
    - หมู่ที่ ๖ มีประปา ๑ ตัว มีครัวเรือนที่ใช้น้ำประปา จำนวน ๕๐ ครัวเรือน
    - หมู่ที่ ๗ มีประปา ๓ ตัว มีครัวเรือนที่ใช้น้ำประปา จำนวน ๑๒๐ ครัวเรือน
    - หมู่ที่ ๘ มีประปา ๑ ตัว มีครัวเรือนที่ใช้น้ำประปา จำนวน ๘๙ ครัวเรือน
    - หมู่ที่ ๙ มีประปาภูเขา ๑ ตัว มีครัวเรือนที่ใช้น้ำประปา จำนวน ๗๒ ครัวเรือน
    - หมู่ที่ ๑๑ มีประปาภูเขา ๑ ตัว มีครัวเรือนที่ใช้น้ำประปา จำนวน ๑๑๘ ครัวเรือน

#### ๕.๔ โทรศัพท์

- มีการให้บริการทั้งโทรศัพท์ประจำที่ครอบคลุมทุกพื้นที่ภายใต้การให้บริการของ บริษัท TOT และ ๓BB
- มีการให้บริการโทรศัพท์เคลื่อนที่ มีเครือข่ายครอบคลุมพื้นที่ทั้งหมด โดยผู้ให้บริการได้แก่ AIS DTAC และ TRUE

#### ๕.๕ ไปรษณีย์หรือการสื่อสารหรือการขนส่ง และวัสดุ ครุภัณฑ์

- ผู้ให้บริการระบบ internet จำนวน ๒ แห่ง
- ผู้ให้บริการขนส่งเอกชน จำนวน ๓ แห่ง

### ๖. ระบบเศรษฐกิจ

#### ๖.๑ การเกษตร

- ยางพารา จำนวน ๒๑,๑๒๕ ไร่
- ปาล์มน้ำมัน จำนวน ๑๕,๓๐๐ ไร่
- ผลไม้ และอื่นๆ จำนวน ๓,๐๐๐ ไร่

#### ๖.๒ การปศุสัตว์

- เป็นการประกอบการในลักษณะเลี้ยงในครัวเรือนเป็นอาชีพหลักและอาชีพเสริม ดังต่อไปนี้

รายชื่อหมู่บ้าน	จำนวนเกษตรกร	โคเนื้อ (ตัว)	สุกร (ตัว)	ไก่ (ตัว)	เป็ด (ตัว)	สุนัข (ตัว)	แมว (ตัว)
หมู่ที่ ๑ บ้านวัดน้ำหัก	๒๐	๓๐	-	๓๕๗	๖	๑๙	๒๓
หมู่ที่ ๒ บ้านปากพาย	๒๑	๓๔	-	๒๑๐	๘	๕๖	๔๓
หมู่ที่ ๓ บ้านน้ำหัก	๔๕	๔๓	๓๑	๘๕๔	๑,๐๘๘	๖๑	๓๑
หมู่ที่ ๔ บ้านมาดปึก	๓๓	๑๕	๔๖	๒๙๗	-	๒๗	๒๙
หมู่ที่ ๕ บ้านบางกาบ	๑๒	๕๕	๑๖	๑๖๐	-	๑๓	๑๓
หมู่ที่ ๖ บ้านน้ำตกคลองพาย	๗๕	๔๑	๑๐๗	๒๗๕	๕๙	๘๗	๙๑
หมู่ที่ ๗ บ้านวังสวาด	๒๒	๑๑	๒๓	๑๙๓	-	๓๕	๒๑
หมู่ที่ ๘ บ้านคลองตุย	๕๑	๗๕	๕๗	๗๕๐	๓๒๕	๗๙	๖๙
หมู่ที่ ๙ บ้านหินลาด	๔๔	๒๑	๒๔	๙๕๕	๖๖๕	๘๓	๗๐
หมู่ที่ ๑๐ บ้านหวายหนิม	๔๐	๒๓	๑๖	๑,๖๗๐	๑๐	๕๕	๔๙
หมู่ที่ ๑๑ บ้านวังถ้ำ	๓๔	-	๒	๒๙๔	-	๗๘	๒๗
<b>รวม</b>	<b>๓๙๗</b>	<b>๑๕</b>	<b>๓๗๙</b>	<b>๒๗๖</b>	<b>๖,๐๑๕</b>	<b>๒,๑๗๑</b>	<b>๕๙๓</b>

#### ๖.๔ การบริการ

- ๑. อู่ซ่อมรถ จำนวน ๔ แห่ง
- ๒. ร้านเสริมสวย/ตัดผม จำนวน ๗ แห่ง

#### ๖.๕ การท่องเที่ยว

- ๑. น้ำตกหินลาด ตั้งอยู่หมู่ที่ ๙ ตำบลน้ำหัก อำเภอคีรีรัฐนิคม จังหวัดสุราษฎร์ธานี
- ๒. เขตอภัยทานวังครก ตั้งอยู่หมู่ที่ ๒ ตำบลน้ำหัก อำเภอคีรีรัฐนิคม จังหวัดสุราษฎร์ธานี

## ๖.๖ อุตสาหกรรม

- โรงงานผลิตยางเครป (ขนาดเล็ก) ซึ่งมีคนงานต่ำกว่า ๑๐ คน

## ๖.๗ การพาณิชย์และกลุ่มอาชีพ

๑. ร้านขายวัสดุก่อสร้าง	จำนวน	๔	แห่ง
๒. ร้านขายของชำ	จำนวน	๔๕	แห่ง
๓. ปั้มน้ำมันขนาด ๑ - ๒ หัว	จำนวน	๓	แห่ง
๔. ร้านขายอุปกรณ์สถาปนากิจศพ	จำนวน	๑	แห่ง
๕. ตลาดนัด	จำนวน	๓	แห่ง
๖. ลานรับซื้อปาล์มน้ำมัน	จำนวน	๓	แห่ง
๗. รับซื้อเศษยางพารา	จำนวน	๕	แห่ง
๑๐. กลุ่มอาชีพการทำเครื่องแกง	จำนวน	๒	กลุ่ม

## ๖.๘ แรงงาน

ประชาชนส่วนใหญ่ประกอบอาชีพเกษตรกรรมและรับจ้าง จากการสำรวจข้อมูลพื้นฐานพบว่า ประชากรที่มีอายุ ๑๕ - ๖๐ ปี อยู่ในกำลังแรงงาน ร้อยละ ๙๕ เมื่อเทียบกับอัตราส่วนกับจังหวัด ร้อยละ ๗๓.๙๙ ซึ่งสูงกว่ามาก บางส่วนไปรับจ้างทำงานนอกพื้นที่

## ๗. ศาสนา ประเพณี วัฒนธรรม

### ๗.๑ การนับถือศาสนา

- ผู้ที่นับถือศาสนาพุทธ ร้อยละ ๑๐๐
- วัด ๑ แห่ง

### ๗.๒ ประเพณีและงานประเพณี

- ประเพณีวันขึ้นปีใหม่ ประมาณเดือน มกราคม
- ประเพณีทำบุญกลางบ้าน ประมาณเดือน เมษายน-พฤษภาคม
- ประเพณีวันสงกรานต์ ประมาณเดือน เมษายน
- ประเพณีลอยกระทง ประมาณเดือน พฤศจิกายน
- ประเพณีวันเข้าพรรษา ออกพรรษา ประมาณเดือน กรกฎาคม ตุลาคม พฤศจิกายน
- ประเพณีจับปี๊บเดือน ประมาณเดือน เมษายน

### ๗.๓ ภูมิปัญญาท้องถิ่น ภาษาถิ่น

**ภูมิปัญญาท้องถิ่น** ประชาชนในเขตองค์การบริหารส่วนตำบลได้อนุรักษ์ภูมิปัญญาท้องถิ่น ได้แก่ วิธีการทำเครื่องจักสารใช้สำหรับในครัวเรือน การทำของเล่นจากวัสดุธรรมชาติ

**ภาษาถิ่น** ส่วนมากร้อยละ ๙๐ % พูดภาษาไทย ใช้ภาษาใต้ในการสื่อสารในชีวิตประจำวัน

### ๗.๔ OTOP สินค้าพื้นเมืองและของที่ระลึก

- ประเภทอาหาร การนำผลผลิตมาแปรรูป ไตแก กล้วยฉาบ เครื่องดื่มสมุนไพร
- ประเภทของที่ระลึก ผลิตภัณฑ์สุปัฐธรรมชาติ

## ๘. ทรัพยากรธรรมชาติ

๘.๑ น้ำ ที่ใช้ในการอุปโภค-บริโภค เป็นน้ำที่ได้จากน้ำฝน และน้ำดิบจากคลองยัน ซึ่งจะต้องนำมาผ่านกระบวนการของระบบประปา สำหรับน้ำใต้ดินมีปริมาณน้อย ไม่สามารถนำขึ้นมาใช้ให้พอเพียงได้ และบางแห่งน้ำตกตะกอนสูง ไม่สามารถใช้ดื่มและอุปโภคได้ ในเขตองค์การบริหารส่วนตำบลน้ำหัก มีฝายชะลอน้ำวิถีประชารัฐพอเพียง มีสระเก็บน้ำ มีบ่อน้ำตื้น

๘.๒ ป่าไม้ ในเขตองค์การบริหารส่วนตำบลเป็นป่าไม้ชนิดที่ประกอบด้วยพันธุ์ไม้ชนิดไม่ผลัดใบคือมีใบเขียวตลอดเวลา ป่าดงดิบชื้นมีลักษณะโครงสร้างที่เป็นสังคมย่อยของสังคมป่าชนิดนี้ ป่าดงดิบชื้นขึ้นอยู่ในที่ราบหรือบนภูเขาที่ระดับความสูงไม่เกิน ๖๐๐ เมตรจากระดับน้ำทะเล

๘.๓ ภูเขา ในเขตองค์การบริหารส่วนตำบลมีภูเขาซึ่งมีลักษณะคล้ายกับเนินเขา

### ๘.๔ ทรัพยากรธรรมชาติที่สำคัญขององค์กรปกครองส่วนท้องถิ่น

ในพื้นที่ขององค์การบริหารส่วนตำบลส่วนมากเป็นพื้นที่สำหรับเพาะปลูก ที่อยู่อาศัย ร้านค้า สถานประกอบการ ตามลำดับ และมีพื้นที่เพียงเล็กน้อยที่เป็นพื้นที่สาธารณะ ทรัพยากรธรรมชาติในพื้นที่ ก็ได้แก่ ดิน น้ำ ตันไม้ อากาศที่ไม่มีมลพิษ ปัญหาคือ เนื่องจากว่าพื้นที่บางส่วนเป็นดินเค็ม น้ำใต้ดินก็เค็ม หรือไม่ก็เป็นน้ำกร่อย ไม่สามารถที่จะนำน้ำจากใต้ดินมาใช้ในการอุปโภค-บริโภคได้ ต้องอาศัยน้ำดิบจากแหล่งอื่น และน้ำฝน น้ำในการเกษตรก็ต้องรอฤดูฝน มีแหล่งน้ำใช้ในการเกษตรไม่เพียงพอ ปัญหาคือยังไม่สามารถหาแหล่งน้ำสำหรับการเกษตรได้เพิ่มขึ้น เพราะพื้นที่ส่วนมากเป็นของประชาชน ปัญหาด้านขยะเพิ่มมากขึ้น การแก้ไขปัญหา องค์การบริหารส่วนตำบลได้จัดทำโครงการเพื่อแก้ปัญหาให้กับประชาชนและเป็นไปตามความต้องการของประชาชน เช่น โครงการปลูกต้นไม้ในวันสำคัญต่างๆ ในพื้นที่ของตนเองและที่สาธารณะรวมทั้งปรับปรุงสภาพภูมิทัศน์ของหมู่บ้านให้ร่มรื่นสวยงาม ให้เป็นเมืองน่าอยู่ เป็นที่พักผ่อนหย่อนใจของประชาชน ฯลฯ

## ส่วนที่ ๒ ยุทธศาสตร์การพัฒนางค์กรปกครองส่วนท้องถิ่น

### ๒. ความสัมพันธ์ระหว่างแผนพัฒนาระดับมหภาค

#### ๒.๑ ยุทธศาสตร์ชาติ ๒๐ ปี (พ.ศ.๒๕๖๑-๒๕๘๐)

เป็นแผนการพัฒนาประเทศ ที่กำหนดกรอบและแนวทางการพัฒนาให้หน่วยงานของรัฐทุกภาคส่วนต้องทำตาม เพื่อให้บรรลุวิสัยทัศน์ประเทศไทย ที่ว่า “ประเทศไทยมีความมั่นคง มั่งคั่ง ยั่งยืน เป็นประเทศที่พัฒนาแล้ว ด้วยการพัฒนาตามหลักปรัชญาของเศรษฐกิจพอเพียง” หรือเป็นคติพจน์ประจำชาติว่า “มั่นคง มั่งคั่ง ยั่งยืน” เพื่อสนองต่อต่อผลประโยชน์แห่งชาติ

ยุทธศาสตร์ชาติ เป็นเป้าหมายในการพัฒนาประเทศอย่างยั่งยืนตามหลักธรรมาภิบาล เพื่อใช้เป็นกรอบในการจัดทำแผนต่าง ๆ ให้สอดคล้องและบูรณาการกัน อันจะก่อให้เกิดเป็นพลังผลักดันร่วมกันไปสู่เป้าหมายดังกล่าวตามระยะเวลาที่กำหนดไว้ในยุทธศาสตร์ชาติ ๒๐ ปี (พ.ศ. ๒๕๖๑ – ๒๕๘๐)



**ความมั่นคง** หมายถึง การมีความมั่นคงปลอดภัยจากภัยและการเปลี่ยนแปลง ทั้งภายในประเทศ และภายนอกประเทศในทุกกระดับ ทั้งระดับประเทศ สังคม ชุมชน ครัวเรือน และปัจเจกบุคคล และมีความมั่นคงในทุกมิติ ทั้งมิติทางการทหาร เศรษฐกิจ สังคม สิ่งแวดล้อม และการเมือง เช่น ประเทศมีความมั่นคงในเอกราชและอธิปไตย มีการปกครองระบบประชาธิปไตยที่มีพระมหากษัตริย์ทรงเป็นพระประมุข สถาบันชาติ ศาสนา พระมหากษัตริย์มีความเข้มแข็งเป็นศูนย์กลางและเป็นที่ยึดเหนี่ยวจิตใจ ของประชาชน มีระบบการเมืองที่มั่นคงเป็นกลไกที่นำไปสู่การบริหารประเทศที่ต่อเนื่องและโปร่งใสตามหลักธรรมาภิบาล สังคม มีความปรองดองและความสามัคคี สามารถนึกกำลังเพื่อพัฒนาประเทศ ชุมชนมีความเข้มแข็ง ครอบครัวมีความอบอุ่น ประชาชนมีความมั่นคงในชีวิต มีงานและรายได้ที่มั่นคง พอเพียงกับการดำรงชีวิต มีการออมสำหรับวัยเกษียณ ความมั่นคงของอาหาร พลังงาน และน้ำ มีที่อยู่อาศัย และความปลอดภัยในชีวิตทรัพย์สิน

**ความมั่งคั่ง** หมายถึง ประเทศไทยมีการขยายตัวของเศรษฐกิจอย่างต่อเนื่องและมีความยั่งยืน จนเข้าสู่กลุ่มประเทศรายได้สูงความเหลื่อมล้ำของการพัฒนาลดลง ประชากรมีความอยู่ดีมีสุขได้รับผลประโยชน์จากการพัฒนาอย่างเท่าเทียมกันมากขึ้น และมีการพัฒนาอย่างทั่วถึงทุกภาคส่วน มีคุณภาพชีวิตตามมาตรฐานขององค์การสหประชาชาติ ไม่มีประชาชนที่อยู่ในภาวะความยากจน เศรษฐกิจในประเทศมีความเข้มแข็ง ขณะเดียวกันต้องมีความสามารถในการแข่งขันกับประเทศต่างๆ ทั้งในตลาดโลกและตลาดภายในประเทศเพื่อให้สามารถสร้างรายได้ทั้งจากภายในและภายนอกประเทศ ตลอดจนมีการสร้างฐานเศรษฐกิจและสังคมแห่งอนาคตเพื่อให้สอดคล้องกับบริบทการพัฒนาที่เปลี่ยนแปลงไป และประเทศไทยมีบทบาทที่สำคัญในเวทีโลก และมีความสัมพันธ์ทางเศรษฐกิจและการค้าอย่างแน่นแฟ้นกับประเทศ ในภูมิภาคเอเชีย เป็นจุดสำคัญของการเชื่อมโยงในภูมิภาคทั้งการคมนาคมขนส่ง การผลิต การค้า การลงทุน และการทำธุรกิจ เพื่อให้เป็นพลังในการพัฒนา นอกจากนี้ ยังมีความสมบูรณ์ในทุนที่จะสามารถสร้างการพัฒนาต่อเนื่องไปได้ ได้แก่ ทุนมนุษย์ ทุนทางปัญญา ทุนทางการเงิน ทุนที่เป็นเครื่องมือเครื่องจักร ทุนทางสังคม และทุนทรัพยากรธรรมชาติและสิ่งแวดล้อม

**ความยั่งยืน** หมายถึง การพัฒนาที่สามารถสร้างความเจริญ รายได้ และคุณภาพชีวิตของประชาชนให้เพิ่มขึ้นอย่างต่อเนื่อง ซึ่งเป็นการเจริญเติบโตของเศรษฐกิจที่อยู่บนหลักการใช้ การรักษา และการฟื้นฟูฐานทรัพยากรธรรมชาติอย่างยั่งยืน ไม่ใช่ทรัพยากรธรรมชาติจนเกินพอดี ไม่สร้างมลภาวะต่อสิ่งแวดล้อมจนเกินความสามารถในการรองรับและเยียวยาของระบบนิเวศ การผลิตและการบริโภค เป็นมิตรกับสิ่งแวดล้อม และสอดคล้องกับเป้าหมายการพัฒนาที่ยั่งยืน ทรัพยากรธรรมชาติมีความอุดม สมบูรณ์มากขึ้นและสิ่งแวดล้อมมีคุณภาพดีขึ้น คนมีความรับผิดชอบต่อสังคม มีความเอื้ออาทร เสียสละ เพื่อผลประโยชน์ส่วนรวม รัฐบาลมีนโยบายที่มุ่งประโยชน์ส่วนรวมอย่างยั่งยืน และให้ความสำคัญกับการมีส่วนร่วมของประชาชน และทุกภาคส่วนในสังคมยึดถือและปฏิบัติตามหลักปรัชญาของเศรษฐกิจพอเพียงเพื่อการพัฒนาอย่างสมดุล มีเสถียรภาพและยั่งยืน

โดยมีเป้าหมายการพัฒนาประเทศ คือ “ประเทศชาติมั่นคง ประชาชนมีความสุข เศรษฐกิจพัฒนาอย่างต่อเนื่อง สังคมเป็นธรรม ฐานทรัพยากรธรรมชาติยั่งยืน” โดยยกระดับศักยภาพของประเทศ ในหลากหลายมิติ พัฒนาคนในทุกมิติและในทุกช่วงวัยให้เป็นคนดี เก่ง และมีคุณภาพ สร้างโอกาสและ ความเสมอภาคทางสังคม สร้างการเติบโตบนคุณภาพชีวิตที่เป็นมิตรกับสิ่งแวดล้อม และมีภาครัฐของประชาชนเพื่อประชาชนและประโยชน์ส่วนรวม โดยการประเมินผลการพัฒนาตามยุทธศาสตร์ชาติ ประกอบด้วย

- ๑) ความอยู่ดีมีสุขของคนไทยและสังคมไทย
- ๒) ขีดความสามารถในการแข่งขัน การพัฒนาเศรษฐกิจ และการกระจายรายได้
- ๓) การพัฒนาทรัพยากรมนุษย์ของประเทศ
- ๔) ความเท่าเทียมและความเสมอภาคของสังคม
- ๕) ความหลากหลายทางชีวภาพ คุณภาพสิ่งแวดล้อม และความยั่งยืนของทรัพยากรธรรมชาติ
- ๖) ประสิทธิภาพการบริหารจัดการและการเข้าถึงการให้บริการของภาครัฐ

**ยุทธศาสตร์ชาติ (พ.ศ.๒๕๖๑-๒๕๘๐) มี ๖ ยุทธศาสตร์** ซึ่งเกี่ยวข้องกับภารกิจขององค์กรปกครองส่วนท้องถิ่น ๖ ยุทธศาสตร์ ดังนี้

**๑. ยุทธศาสตร์ชาติด้านความมั่นคง** มีเป้าหมายการพัฒนาที่สำคัญ คือ ประเทศชาติมั่นคง ประชาชนมีความสุข เน้นการบริหารจัดการสถานะแวดล้อมของประเทศให้มีความมั่นคง ปลอดภัย เอกရာช อธิปไตย และมีความสงบเรียบร้อยในทุกระดับตั้งแต่ระดับชาติ สังคม ชุมชน มุ่งเน้นการพัฒนาคน เครื่องมือ เทคโนโลยี และระบบฐานข้อมูลขนาดใหญ่ ให้มีความพร้อมสามารถรับมือกับภัยคุกคามและภัยพิบัติได้ทุกรูปแบบ และทุกระดับความรุนแรง ควบคู่ไปกับการป้องกันและแก้ไขปัญหาด้านความมั่นคงที่มีอยู่ในปัจจุบัน และที่อาจจะเกิดขึ้นในอนาคต ใช้กลไกการแก้ไขปัญหาแบบบูรณาการทั้งกับส่วน ราชการ ภาคเอกชนประชาสังคม และองค์กรที่ไม่ใช่รัฐ รวมถึงประเทศเพื่อนบ้าน และมิตรประเทศ ทั่วโลกบนพื้นฐานของหลักธรรมาภิบาล เพื่อเอื้ออำนวยประโยชน์ต่อการดำเนินการของยุทธศาสตร์ชาติ ด้านอื่นๆ ให้สามารถขับเคลื่อนไปได้ตามทิศทางและเป้าหมายที่กำหนด

**๒. ยุทธศาสตร์ชาติด้านการสร้างความสามารถในการแข่งขัน** มีเป้าหมายการพัฒนา ที่มุ่งเน้นการยกระดับศักยภาพของประเทศในหลากหลายมิติ บนพื้นฐานแนวคิด ๓ ประการ ได้แก่

๑) “ต่อยอดอดีต” โดยมองกลับไปที่รากเหง้าทางเศรษฐกิจ อัตลักษณ์ วัฒนธรรม ประเพณี วิถีชีวิต และจุดเด่นทางทรัพยากรธรรมชาติที่หลากหลาย รวมทั้งความได้เปรียบเชิงเปรียบเทียบของประเทศในด้านอื่นๆ นำมาประยุกต์ผสมผสานกับเทคโนโลยีและนวัตกรรมเพื่อให้สอดรับกับบริบท ของเศรษฐกิจ และสังคมโลกสมัยใหม่

๒) “ปรับปรุงปัจจุบัน” เพื่อปูทางสู่อนาคต ผ่านการพัฒนาโครงสร้างพื้นฐานของประเทศ ในมิติต่างๆ ทั้งโครงข่ายระบบคมนาคมและขนส่ง โครงสร้างพื้นฐานวิทยาศาสตร์ เทคโนโลยี และดิจิทัล และการปรับสภาพแวดล้อมให้เอื้อต่อการพัฒนาอุตสาหกรรมและบริการอนาคต

๓) “สร้างคุณค่าใหม่ในอนาคต” ด้วยการเพิ่มศักยภาพของผู้ประกอบการ พัฒนาคณะ รุ่ใหม่ รวมถึง ปรับรูปแบบธุรกิจ เพื่อตอบสนองต่อความต้องการของตลาด ผสมผสานกับยุทธศาสตร์ที่รองรับอนาคต บนพื้นฐานของการต่อยอดอดีตและปรับปรุงปัจจุบัน พร้อมทั้งส่งเสริมและสนับสนุนจากภาครัฐ ให้ประเทศไทยสามารถสร้างรายได้อย่างยั่งยืนและการจ้างงานใหม่ ขยายโอกาสทางการค้าและการลงทุนใน เวทีโลก ควบคู่ไปกับการยกระดับรายได้ และการกินดีอยู่ดี รวมถึงการเพิ่มขึ้นของคนชั้นกลางและลดความเหลื่อมล้ำของคนในประเทศได้ในคราวเดียวกัน

**๓. ยุทธศาสตร์ชาติด้านการพัฒนาและเสริมสร้างศักยภาพทรัพยากรมนุษย์** มีเป้าหมายการพัฒนาที่สำคัญเพื่อพัฒนาคนในทุกมิติและในทุกช่วงวัยให้เป็นคนดี เก่ง และมีคุณภาพ โดยคนไทยมีความพร้อมทั้งกาย ใจ สติปัญญา มีพัฒนาการที่ดีรอบด้านและมีสุขภาวะที่ดีในทุกช่วงวัย มีจิตสาธารณะ รับผิดชอบต่อสังคมและผู้อื่น มีธรรมาภิบาล มีทักษะอาชีพ มีวินัย รักษาศีลธรรมและเป็นพลเมืองดีของชาติ มีหลักคิดที่ถูกต้อง มีทักษะที่จำเป็นในศตวรรษที่ ๒๑ มีทักษะสื่อสารภาษาอังกฤษและภาษาที่ ๓ และอนุรักษ์ภาษาท้องถิ่น มีนิสัยรักการเรียนรู้และการพัฒนาตนเองอย่างต่อเนื่องตลอดชีวิตสู่การเป็น คนไทยที่มีทักษะสูง เป็นนวัตกรรม นักคิด ผู้ประกอบการ เกษตรกรยุคใหม่และอื่นๆ โดยมีสัมมาชีพตามความถนัดของตนเอง

**๔. ยุทธศาสตร์ชาติด้านการสร้างโอกาสและความเสมอภาคทางสังคม** มีเป้าหมายการพัฒนาที่สำคัญที่ให้ความสำคัญการดึงเอาพลังของภาคส่วนต่างๆ ทั้งภาคเอกชน ประชาสังคม ชุมชน ท้องถิ่น มาร่วมขับเคลื่อน โดยการสนับสนุนการรวมตัวของประชาชน ในการร่วมคิดร่วมทำเพื่อส่วนรวม การกระจายอำนาจและความรับผิดชอบ ไปสู่กลไกบริหารราชการแผ่นดินในระดับท้องถิ่น การเสริมสร้าง ความเข้มแข็งของชุมชนในการจัดการตนเอง และการเตรียมความพร้อมของประชากรไทยทั้งในมิติ สุขภาพ เศรษฐกิจ สังคม และสภาพแวดล้อมให้เป็นประชากรที่มีคุณภาพ สามารถพึ่งตนเองและทำประโยชน์แก่ครอบครัว ชุมชน และสังคมให้นานที่สุด โดยรัฐให้หลักประกันการเข้าถึงบริการ และสวัสดิการที่มีคุณภาพอย่างเป็นธรรมและทั่วถึง

**๕. ยุทธศาสตร์ชาติด้านการสร้างการเติบโตบนคุณภาพชีวิตที่เป็นมิตรกับสิ่งแวดล้อม** มีเป้าหมายการพัฒนาที่สำคัญเพื่อนำไปสู่การบรรลุเป้าหมายการพัฒนาที่ยั่งยืนในทุกมิติ ทั้งมิติด้าน สังคม เศรษฐกิจ สิ่งแวดล้อม ธรรมภิบาล และความเป็นหุ้นส่วนความร่วมมือระหว่างกันทั้งภายในและภายนอกประเทศอย่างบูรณาการ ใช้พื้นที่เป็น

ตัวตั้งในการกำหนดกลยุทธ์และแผนงาน และการให้ทุกฝ่ายที่เกี่ยวข้องได้เข้ามามีส่วนร่วมในแบบทางตรงให้มากที่สุดเท่าที่จะเป็นไปได้โดยเป็นการดำเนินการ บนพื้นฐานการเติบโตร่วมกัน ไม่ว่าจะเส้นทางเศรษฐกิจ สิ่งแวดล้อม และคุณภาพชีวิต โดยให้ความสำคัญกับการสร้างสมดุลทั้ง ๓ ด้าน อันจะนำไปสู่ความยั่งยืนเพื่อคนรุ่นต่อไปอย่างแท้จริง

**๖. ยุทธศาสตร์ชาติด้านการปรับสมดุลและพัฒนาระบบการบริหารจัดการภาครัฐ** มีเป้าหมายการพัฒนาที่สำคัญเพื่อปรับเปลี่ยนภาครัฐที่ยึดหลัก “ภาครัฐของประชาชนเพื่อประชาชน และประโยชน์ส่วนรวม” โดยภาครัฐต้องมีขนาดที่เหมาะสมกับบทบาทภารกิจ แยกแยะบทบาท หน่วยงานของรัฐที่ทำหน้าที่ในการกำกับหรือในการให้บริการในระบบเศรษฐกิจที่มีการแข่งขันมีขีดสมรรถนะสูง ยึดหลักธรรมาภิบาล ปรับวัฒนธรรมการทำงานให้มุ่งผลสัมฤทธิ์และผลประโยชน์ส่วนรวมมีความทันสมัยและพร้อม ที่จะปรับตัวให้ทันต่อการเปลี่ยนแปลงของโลกอยู่ตลอดเวลา โดยเฉพาะอย่างยิ่งการนำนวัตกรรม เทคโนโลยีข้อมูลขนาดใหญ่ ระบบการทำงานที่เป็นดิจิทัลเข้ามาประยุกต์ใช้อย่างคุ้มค่า และปฏิบัติงานเทียบได้กับมาตรฐานสากล รวมทั้งมีลักษณะเปิดกว้าง เชื่อมโยงถึงกันและเปิดโอกาสให้ทุกภาคส่วนเข้ามามีส่วนร่วม เพื่อตอบสนองความต้องการของประชาชนได้อย่างสะดวก รวดเร็ว และโปร่งใส โดยทุกภาคส่วนในสังคมต้องร่วมกันปลูกฝังค่านิยมความซื่อสัตย์สุจริต ความมั่งคั่ง และสร้างจิตสำนึกในการปฏิเสธไม่ยอมรับการทุจริตประพฤติมิชอบอย่างสิ้นเชิง นอกจากนี้ กฎหมายต้องมีความชัดเจน มีเพียงเท่าที่จำเป็นมีความทันสมัย มีความเป็นสากล มีประสิทธิภาพ และ นำไปสู่การลดความเหลื่อมล้ำและเอื้อต่อการพัฒนา โดยกระบวนการยุติธรรมมีการบริหารที่มีประสิทธิภาพ เป็นธรรม ไม่เลือกปฏิบัติและการอำนวยความสะดวกตามหลักนิติธรรม

## ๑.๒ แผนพัฒนาเศรษฐกิจและสังคมแห่งชาติ

แผนพัฒนาเศรษฐกิจและสังคมแห่งชาติ ฉบับที่ ๑๓ (พ.ศ. ๒๕๖๖-๒๕๗๐) มีสถานะเป็นแผนระดับที่ ๒ ซึ่งเป็นกลไกที่สำคัญในการแปลงยุทธศาสตร์ชาติไปสู่การปฏิบัติ และใช้เป็นกรอบสำหรับการจัดทำแผนระดับที่ ๓ เพื่อให้การดำเนินงานของภาคีการพัฒนาที่เกี่ยวข้องสามารถสนับสนุนการบรรลุเป้าหมายตามยุทธศาสตร์ชาติตามกรอบระยะเวลาที่คาดหวังไว้ได้โดยพระราชบัญญัติสภาพัฒนาการเศรษฐกิจและสังคมแห่งชาติ พ.ศ. ๒๕๖๑บัญญัติให้แผนพัฒนาเศรษฐกิจและสังคมแห่งชาติ ฉบับที่ ๑๒ มีผลบังคับใช้ถึงวันที่ ๓๐ กันยายน ๒๕๖๕ ส่งผลให้กรอบระยะเวลา ๕ ปีของแผนพัฒนาเศรษฐกิจและสังคมแห่งชาติ ฉบับที่ ๑๓ เริ่มต้น ณ วันที่ ๑ ตุลาคม ๒๕๖๕ ครอบคลุมปีงบประมาณ พ.ศ. ๒๕๖๖-๒๕๗๐ ซึ่งเป็นระยะ ๕ ปีที่สองของยุทธศาสตร์ชาติ ทั้งนี้ การจัดทำแผนพัฒนาฯ ฉบับที่ ๑๓ อยู่บนความตั้งใจที่จะให้แผนมีจุดเน้นและเป้าหมายของการพัฒนาที่เป็นรูปธรรม สามารถบ่งบอกทิศทาง การพัฒนาที่ชัดเจนที่ประเทศควรมุ่งไปในระยะ ๕ ปี ถัดไป โดยเป็นผลที่เกิดจากกระบวนการสังเคราะห์ข้อมูลอย่างรอบด้าน ทั้งสถานะของทุนในมิติต่างๆ บทเรียนของการพัฒนาที่ผ่านมาตลอด จนการเปลี่ยนแปลงของปัจจัยและเงื่อนไขที่มีอิทธิพลต่อองค์ประกอบต่างๆ ของประเทศ รวมถึงการสนับสนุนให้ภาคีการพัฒนาทุกภาคส่วนเข้ามามีส่วนร่วมในการแลกเปลี่ยนความคิดเห็นอย่างกว้างขวางตั้งแต่ในขั้นตอนการกำหนดกรอบทิศทางของแผนไปจนถึงการยกร่างแผน นอกจากนี้ การจัดทำแผนพัฒนาฯ ฉบับที่ ๑๓ ยังอยู่ในช่วงเวลาที่ทั่วโลก รวมถึงประเทศไทยต้องเผชิญกับข้อจำกัด หลากหลายประการที่เป็นผลสืบเนื่องจากสถานการณ์การแพร่ระบาดของโควิด-๑๙ ซึ่งไม่เพียงแต่ก่อให้เกิดการเจ็บป่วย และเสียชีวิตของประชากร แต่ยังส่งผลให้เกิดเงื่อนไขทางเศรษฐกิจและการดำเนินชีวิตของประชาชนทุกกลุ่ม นอกจากนี้ ในระยะของแผนพัฒนาฯ ฉบับที่ ๑๓ ยังเป็นช่วงเวลาที่แนวโน้มของการพัฒนาของเทคโนโลยีอย่างก้าวกระโดด การเปลี่ยนแปลงสภาพภูมิอากาศที่มีความรุนแรงเพิ่มขึ้นการเป็นสังคมสูงวัยของประเทศไทยและหลายประเทศทั่วโลก ตลอดจนการเปลี่ยนแปลงด้านภูมิรัฐศาสตร์ระหว่างประเทศ ดังนั้น การขับเคลื่อนการพัฒนาประเทศท่ามกลางกระแสแนวโน้มการเปลี่ยนแปลงดังกล่าวจึงต้องให้ความสำคัญกับการเสริมสร้างความเข้มแข็งจากภายในให้สามารถเติบโตต่อไปได้อย่างมั่นคงท่ามกลางความผันแปรที่เกิดขึ้นรอบด้าน และคำนึงถึงผลประโยชน์ของประเทศทั้งทางเศรษฐกิจ สังคมและสิ่งแวดล้อมอย่างยั่งยืน

ในการกำหนดทิศทางของแผนพัฒนาฯ ฉบับที่ ๑๓ ให้ประเทศสามารถก้าวข้ามความท้าทายต่างๆ เพื่อให้ “ประเทศไทยมีความมั่นคง มั่งคั่ง ยั่งยืน เป็นประเทศพัฒนาแล้ว ด้วยการพัฒนาตามหลักปรัชญาของเศรษฐกิจพอเพียง” ตามเจตนารมณ์ของยุทธศาสตร์ชาติ ได้อาศัยหลักการและแนวคิด ๔ ประการ ดังนี้

๑. หลักปรัชญาของเศรษฐกิจพอเพียง
๒. การสร้างความสามารถในการ
๓. เป้าหมายการพัฒนาอย่างยั่งยืนของสหประชาชาติ
๔. การพัฒนาเศรษฐกิจชีวภาพ เศรษฐกิจหมุนเวียน เศรษฐกิจสีเขียว

เพื่อถ่ายทอดเป้าหมายหลักไปสู่ภาพของการขับเคลื่อนที่ชัดเจนในลักษณะของวาระการพัฒนาระดับชาติที่เอื้อให้เกิดการดำเนินงานร่วมกันของหลายหน่วยงานและหลายภาคส่วนในการผลักดันการพัฒนาเรื่องใดเรื่องหนึ่งให้เกิดผลได้อย่างเป็นรูปธรรม แผนพัฒนาฯ ฉบับที่ ๑๓ จึงได้กำหนดหมวดหมู่การพัฒนา จำนวน ๑๓ หมวดหมู่ ซึ่งเป็นการบ่งบอกถึงสิ่งที่ประเทศไทยปรารถนาจะ “เป็น” หรือมุ่งหวังจะ “มี” เพื่อสะท้อนประเด็นการพัฒนาที่มีลำดับความสำคัญสูงต่อการพลิกโฉมประเทศไทยสู่ “สังคมก้าวหน้า เศรษฐกิจสร้างมูลค่าอย่างยั่งยืน” โดยหมวดหมู่ทั้ง ๑๓ ประการ แบ่งออกได้เป็น ๔ มิติ ดังนี้

#### ๑. มิติภาคการผลิตและบริการเป้าหมาย ประกอบไปด้วย

- หมวดหมู่ที่ ๑ ไทยเป็นประเทศชั้นนำด้านสินค้าเกษตรและเกษตรแปรรูปมูลค่าสูง
- หมวดหมู่ที่ ๒ ไทยเป็นจุดหมายของการท่องเที่ยวที่เน้นคุณภาพและความยั่งยืน
- หมวดหมู่ที่ ๓ ไทยเป็นฐานการผลิตยานยนต์ไฟฟ้าที่สำคัญของโลก
- หมวดหมู่ที่ ๔ ไทยเป็นศูนย์กลางทางการแพทย์และสุขภาพมูลค่าสูง
- หมวดหมู่ที่ ๕ ไทยเป็นประตูการค้าการลงทุนและยุทธศาสตร์ทางโลจิสติกส์ที่สำคัญของภูมิภาค
- หมวดหมู่ที่ ๖ ไทยเป็นศูนย์กลางอุตสาหกรรมอิเล็กทรอนิกส์อัจฉริยะและอุตสาหกรรมดิจิทัลของอาเซียน

#### ๒. มิติโอกาสและความเสมอภาคทางเศรษฐกิจและสังคม ประกอบไปด้วย

- หมวดหมู่ที่ ๗ ไทยมีวิสาหกิจขนาดกลางและขนาดย่อมที่เข้มแข็ง มีศักยภาพสูง และสามารถแข่งขันได้
- หมวดหมู่ที่ ๘ ไทยมีพื้นที่และเมืองอัจฉริยะที่น่าอยู่ ปลอดภัย เดิมน้อยได้อย่างยั่งยืน
- หมวดหมู่ที่ ๙ ไทยมีความยากจนข้ามรุ่นลดลง และมีความคุ้มครองทางสังคมที่เพียงพอเหมาะสม

#### ๓. มิติความยั่งยืนของทรัพยากรธรรมชาติและสิ่งแวดล้อม

- หมวดหมู่ที่ ๑๐ ไทยมีเศรษฐกิจหมุนเวียนและสังคมคาร์บอนต่ำ
- หมวดหมู่ที่ ๑๑ ไทยสามารถลดความเสี่ยงและผลกระทบจากภัยธรรมชาติและเปลี่ยนแปลงสภาพภูมิอากาศ

#### ๔. มิติปัจจัยผลักดันการพลิกโฉมประเทศ

- หมวดหมู่ที่ ๑๒ ไทยมีกำลังคนสมรรถนะสูง มุ่งเรียนรู้อย่างต่อเนื่อง ตอบโจทย์การพัฒนาแห่งอนาคต
- หมวดหมู่ที่ ๑๓ ไทยมีภาครัฐที่ทันสมัย มีประสิทธิภาพ และตอบโจทย์ประชาชน

ความเชื่อมโยงระหว่างหมวดหมู่การพัฒนากับเป้าหมายหลักแสดงไว้ในแผนภาพ โดยหมวดหมู่การพัฒนากำหนดขึ้นเป็นประเด็นที่มีลักษณะเชิงบูรณาการที่ครอบคลุมการพัฒนาตั้งแต่ในระดับต้นน้ำจนถึงปลายน้ำ และสามารถนำไปสู่ผลพัฒนาทั้งในมิติเศรษฐกิจ สังคม ทรัพยากรธรรมชาติและสิ่งแวดล้อมไปพร้อมๆ กันทำให้หมวดหมู่

แต่ละประการสามารถสนับสนุนเป้าหมายหลักได้มากกว่าหนึ่งข้อ นอกจากนี้การพัฒนาภายใต้แต่ละหมวดหมายไม่ได้แยกขาดจากกัน แต่มีการสนับสนุนหรือเอื้อประโยชน์ซึ่งกันและกัน

ความเชื่อมโยงระหว่างหมวดหมายการพัฒนา กับเป้าหมายหลัก

๑. การปรับโครงสร้างภาคการผลิตและบริการสู่เศรษฐกิจฐานนวัตกรรม	๒. การพัฒนาคนสำหรับโลกยุคใหม่	๓. การมุ่งสู่สังคมแห่งโอกาสและความเป็นธรรม	๔. การเปลี่ยนผ่านการผลิตและบริโภคไปสู่ความยั่งยืน	๕. การเสริมสร้างขีดความสามารถของประเทศในการรับมือกับการเปลี่ยนแปลงและความเสี่ยงภายใต้บริบทโลกใหม่
๑ เกษตรและเกษตรแปรรูปมูลค่าสูง	๑ เกษตรและเกษตรแปรรูปมูลค่าสูง	๑ เกษตรและเกษตรแปรรูปมูลค่าสูง	๑ เกษตรและเกษตรแปรรูปมูลค่าสูง	๑ เกษตรและเกษตรแปรรูปมูลค่าสูง
๒ การท่องเที่ยวเน้นคุณภาพและความยั่งยืน	๒ การท่องเที่ยวเน้นคุณภาพและความยั่งยืน	๒ การท่องเที่ยวเน้นคุณภาพและความยั่งยืน	๒ การท่องเที่ยวเน้นคุณภาพและความยั่งยืน	๒ การแพทย์และสุขภาพมูลค่าสูง
๓ ฐานการผลิตยานยนต์ไฟฟ้า	๓ ฐานการผลิตยานยนต์ไฟฟ้า	๔ การแพทย์และสุขภาพมูลค่าสูง	๓ ฐานการผลิตยานยนต์ไฟฟ้า	๖ อิเล็กทรอนิกส์อัจฉริยะและดิจิทัล
๔ การแพทย์และสุขภาพมูลค่าสูง	๔ การแพทย์และสุขภาพมูลค่าสูง	๕ ประตุการค้าการลงทุนและโลจิสติกส์	๕ ประตุการค้าการลงทุนและโลจิสติกส์	๘ พื้นที่และเมืองอัจฉริยะ
๕ ประตุการค้าการลงทุนและโลจิสติกส์	๕ ประตุการค้าการลงทุนและโลจิสติกส์	๗ วิสาหกิจขนาดกลางและขนาดย่อมที่เข้มแข็งแข่งขันได้	๘ พื้นที่และเมืองอัจฉริยะ	๑๐ เศรษฐกิจหมุนเวียนและสังคมคาร์บอนต่ำ
๖ อิเล็กทรอนิกส์อัจฉริยะและดิจิทัล	๖ อิเล็กทรอนิกส์อัจฉริยะและดิจิทัล	๘ พื้นที่และเมืองอัจฉริยะ	๑๐ เศรษฐกิจหมุนเวียนและสังคมคาร์บอนต่ำ	๑๑ กัญชาธรรมชาติและการเปลี่ยนแปลงสภาพภูมิอากาศ
๗ วิสาหกิจขนาดกลางและขนาดย่อมที่เข้มแข็งแข่งขันได้	๗ วิสาหกิจขนาดกลางและขนาดย่อมที่เข้มแข็งแข่งขันได้	๑๑ ความยากจนข้ามรุ่นและความคุ้มครองทางสังคม	๑๑ กัญชาธรรมชาติและ การเปลี่ยนแปลงสภาพภูมิอากาศ	๑๓ ภาครัฐที่ทันสมัย มีประสิทธิภาพ
๘ พื้นที่และเมืองอัจฉริยะ	๘ พื้นที่และเมืองอัจฉริยะ	๑๒ เศรษฐกิจหมุนเวียนและสังคมคาร์บอนต่ำ	๑๒ กัญชาธรรมชาติและ การเปลี่ยนแปลงสภาพภูมิอากาศ	
๑๐ เศรษฐกิจหมุนเวียนและสังคมคาร์บอนต่ำ	๑๓ ก้าวถึงคนสมรรถนะสูง	๑๓ ก้าวถึงคนสมรรถนะสูง	๑๓ ก้าวถึงคนสมรรถนะสูง	

### ๑.๓ แผนพัฒนาภาค/แผนพัฒนากลุ่มจังหวัด/แผนพัฒนาจังหวัด แผนพัฒนาภาคใต้

ภาคใต้มีแหล่งท่องเที่ยวทางทะเลที่มีชื่อเสียงระดับโลก และแหล่งท่องเที่ยวที่มีศักยภาพสามารถสร้างรายได้ให้กับภาคทั้งพื้นที่ตอนในและชายฝั่งทะเลทั้งสองด้าน รวมทั้งมีระบบนิเวศชายฝั่งที่เป็นแหล่งเพาะพันธุ์สัตว์น้ำตามธรรมชาติและเหมาะกับการเพาะเลี้ยงสัตว์น้ำชายฝั่ง ในขณะที่การผลิตภาคเกษตร ได้แก่ ยางพาราและปาล์มน้ำมัน ซึ่งเป็นแหล่งผลิตและแปรรูปที่สำคัญของประเทศยังเป็นแบบทั่วไปนอกจากนี้ ภาคใต้มีความได้เปรียบด้านสภาพที่ตั้งทางภูมิศาสตร์ที่อยู่ใกล้เส้นทางการค้าโลก สามารถเชื่อมโยงการพัฒนาทั้งพื้นที่ภาคอื่นๆ ของประเทศ รวมทั้งภูมิภาคเอเชียใต้และเอเชียตะวันออกเฉียงใต้ ดังนั้น การพัฒนาภาคใต้ควรพัฒนาการท่องเที่ยวให้เป็นมาตรฐานสากลเพื่อรักษาความมีชื่อเสียงของแหล่งท่องเที่ยวระดับโลก พร้อมกับพัฒนาแหล่งท่องเที่ยวที่มีศักยภาพให้เป็นที่รู้จักในระดับนานาชาติ ใช้เทคโนโลยีและนวัตกรรมในการผลิตและแปรรูปภาคเกษตรควบคู่กับการอนุรักษ์ทรัพยากรธรรมชาติและสิ่งแวดล้อม รวมทั้งพัฒนาการเชื่อมโยงการค้า การลงทุน กับภูมิภาคต่างๆ ของโลก

เป้าหมายเชิงยุทธศาสตร์ “ภาคใต้เป็นเมืองท่องเที่ยวพักผ่อนตากอากาศระดับโลก เป็นศูนย์กลางผลิตภัณธ์ยางพาราและปาล์มน้ำมันของประเทศ และเมืองเศรษฐกิจเชื่อมโยงการค้าการลงทุนกับภูมิภาคอื่นของโลก” ซึ่งภายใต้แผนพัฒนาภาคใต้พบว่าจะมียุทธศาสตร์และประเด็นยุทธศาสตร์ที่สอดคล้องกับศักยภาพของพื้นที่และสามารถใช้เป็นปัจจัยในการกำหนด เป้าหมายการพัฒนา และแนวทางการพัฒนาจังหวัดได้ดังนี้

#### ยุทธศาสตร์การพัฒนา

##### ยุทธศาสตร์ที่ ๑ พัฒนาการท่องเที่ยวของภาคใต้เป็นแหล่งท่องเที่ยวคุณภาพชั้นนำของโลก

###### แนวทางการพัฒนา

๑. ยกกระดับมาตรฐานบริการ และส่งเสริมธุรกิจต่อเนื่องในแหล่งท่องเที่ยวที่มีชื่อเสียงของภาค
๒. พัฒนาและสนับสนุนรูปแบบการท่องเที่ยวเรือสำราญ และการท่องเที่ยวเชิงอาหาร
๓. พัฒนาเมืองท่องเที่ยวหลัก (ภูเก็ต) ให้เป็นเมืองอัจฉริยะ (Smart City) และมีระบบขนส่ง มวลชน (Monorail)
๔. พัฒนาแหล่งท่องเที่ยวบนบกบริเวณตอนในของภาคเชื่อมโยงกับแหล่งท่องเที่ยวทางทะเลที่มีชื่อเสียง
๕. พัฒนารูปแบบการท่องเที่ยวให้มีความหลากหลายเพื่อสร้างมูลค่าเพิ่มให้กับการท่องเที่ยวสำคัญของภาค
๖. ส่งเสริมการท่องเที่ยวชุมชนให้มีความเข้มแข็งและสอดคล้องกับศักยภาพของพื้นที่

##### ยุทธศาสตร์ที่ ๒ พัฒนาอุตสาหกรรมแปรรูปยางพาราและปาล์มน้ำมันแห่งใหม่ของประเทศ

###### แนวทางการพัฒนา

๑. พัฒนาเขตอุตสาหกรรมแปรรูปยางพาราขนาดใหญ่-สะเดา ที่ครบวงจรและเป็นมิตรกับ สิ่งแวดล้อม
๒. พัฒนาเขตอุตสาหกรรมโอเลโอเคมีคอลแบบครบวงจรในจังหวัดกระบี่, สุราษฎร์ธานีและชุมพร
๓. พัฒนาและสนับสนุนการใช้เทคโนโลยีชีวภาพและนวัตกรรมในการผลิตภาคเกษตร

##### ยุทธศาสตร์ที่ ๓ พัฒนาการผลิตสินค้าเกษตรหลักของภาคและสร้างความเข้มแข็งสถาบันเกษตรกร

๑. ยกกระดับการผลิตสินค้าเกษตรที่เป็นอัตลักษณ์ที่เหมาะสมกับศักยภาพพื้นที่ของภาค
๒. ยกกระดับอุตสาหกรรมการเพาะเลี้ยงกุ้งและสัตว์น้ำชายฝั่งและการทำอุตสาหกรรมประมงทะเลที่ได้มาตรฐานสากล
๓. ส่งเสริมการทำเกษตรแบบผสมผสาน
๔. ส่งเสริมให้มีการใช้เทคโนโลยีและนวัตกรรมในการผลิตและบริหารจัดการฟาร์มอย่างเป็นระบบ
๕. สร้างความเข้มแข็งให้กับกลุ่มเกษตรกรและชุมชน

## ยุทธศาสตร์ที่ ๔ พัฒนาโครงสร้างพื้นฐานสนับสนุนการท่องเที่ยว การพัฒนาเขตอุตสาหกรรม และการเชื่อมโยงการค้าโลก

### แนวทางการพัฒนา

๑. พัฒนาโครงข่ายคมนาคมขนส่งเชื่อมโยงการพัฒนาแหล่งท่องเที่ยวชั้นนำแห่งใหม่กับแหล่งท่องเที่ยวที่มีชื่อเสียง
๒. พัฒนาและสนับสนุนท่าเรือสำราญในจังหวัดภูเก็ต
๓. พัฒนาระบบโครงสร้างพื้นฐานสนับสนุนการพัฒนาเขตอุตสาหกรรมแปรรูปยางพาราขนาดใหญ่-สะเดา
๔. พัฒนาโครงสร้างพื้นฐานเชื่อมโยงภาคใต้กับเส้นทางการค้าโลก

## ยุทธศาสตร์ที่ ๕ อนุรักษ์ ป่าไม้ และบริหารจัดการทรัพยากรธรรมชาติและสิ่งแวดล้อมอย่างเป็นระบบ เพื่อเป็นฐานการพัฒนาที่ยั่งยืน

### แนวทางการพัฒนา

๑. พัฒนาโครงข่ายคมนาคมขนส่งเชื่อมโยงการพัฒนาแหล่งท่องเที่ยวชั้นนำแห่งใหม่กับแหล่งท่องเที่ยวที่มีชื่อเสียง
๒. พัฒนาและสนับสนุนท่าเรือสำราญในจังหวัดภูเก็ต ให้เป็นท่าเรือหลัก (Homeport) ของโลก

รวมทั้ง

พัฒนาท่าเรือแวะพัก (Port of Call) และท่าเรือมารีนาให้มีมาตรฐานในแหล่งท่องเที่ยวทางทะเลที่มีศักยภาพของภาค (กระบี่, พังงา และเกาะสมุย)

๓. พัฒนาระบบโครงสร้างพื้นฐานสนับสนุนการพัฒนาเขตอุตสาหกรรมแปรรูปยางพาราขนาดใหญ่-สะเดา
๔. พัฒนาโครงสร้างพื้นฐานเชื่อมโยงภาคใต้กับเส้นทางการค้าโลก

## ยุทธศาสตร์ที่ ๖ พัฒนาพื้นที่ระเบียงเศรษฐกิจภาคใต้อย่างยั่งยืน

### แนวทางการพัฒนา

๑. พัฒนาประตูการค้าฝั่งตะวันตก (Western Gateway)
๒. พัฒนาประตูสู่การท่องเที่ยวอ่าวไทยและอันดามัน (Royal Coast & Andaman Route)
๓. พัฒนาอุตสาหกรรมฐานชีวภาพและการแปรรูปการเกษตรมูลค่าสูง (Bio-Based & Processed Agricultural Products)
๔. การอนุรักษ์ทรัพยากรธรรมชาติการส่งเสริมวัฒนธรรม และการพัฒนาเมืองน่าอยู่ (Green Culture

& Livable Cities) ในพื้นที่จังหวัดชุมพร ระนอง สุราษฎร์ธานีและนครศรีธรรมราช

## แผนพัฒนากลุ่มจังหวัดภาคใต้ฝั่งอ่าวไทย

การจัดทำแผนพัฒนากลุ่มจังหวัดภาคใต้ฝั่งอ่าวไทย ระยะ ๕ ปี (พ.ศ.๒๕๖๖ - ๒๕๗๐) จัดทำขึ้นเพื่อเป็นแนวทางในการพัฒนากลุ่มจังหวัด ภายในระยะ ๕ ปีต่อไป คือในช่วง พ.ศ. ๒๕๖๖ -๒๕๗๐ โดยมีความสอดคล้องกับกรอบเวลาของแผนพัฒนาประเทศระยะ ๒๐ ปี ระยะที่ ๓ และ แผนพัฒนาเศรษฐกิจและสังคมแห่งชาติ ฉบับที่ ๑๓ ดังนั้น การจัดทำแผนพัฒนาฉบับนี้ จะยึดยุทธศาสตร์ชาติระยะ ๒๐ ปี (พ.ศ.๒๕๖๑ - ๒๕๘๐) และแผนระดับที่ ๒ ต่าง ๆ เช่น แผนแม่บทภายใต้ยุทธศาสตร์ชาติ แผนพัฒนาเศรษฐกิจและสังคมแห่งชาติโดยเฉพาะการให้ ความสำคัญกับแผนพัฒนาภาคใต้เพื่อให้เป็นไปตามมติคณะกรรมการบูรณาการนโยบายพัฒนาภาค (ก.บ.ภ) และ ในอีกด้านหนึ่งเพื่อให้แผนพัฒนากลุ่มจังหวัด เป็นแผนที่ตอบสนองต่อพื้นที่ อย่างแท้จริงการจัดทำแผนจะใช้ปัจจัย ที่สำคัญของพื้นที่ ได้แก่ ศักยภาพด้านต่าง ๆ และสภาพปัญหา และความต้องการของพื้นที่ รวมถึงการใช้ กระบวนการ การมีส่วนร่วมของทุกภาคส่วน ผ่านการจัดเวทีระดม ความคิดเห็นของประชาชน เพื่อให้ได้มา ซึ่งปัญหา และความต้องการของประชาชนใน พื้นที่ และการประสานแผนในระดับพื้นที่ ดังนั้น แผนพัฒนากลุ่ม จังหวัดภาคใต้ฝั่งอ่าวไทย ระยะ ๕ ปี

(พ.ศ.๒๕๖๖ - ๒๕๗๐) ซึ่งเป็นแผนพัฒนาที่ตอบสนองทั้งระดับบท คือ แผนยุทธศาสตร์ชาติและแผนพัฒนาระดับต่าง ๆ และตอบสนองต่อระดับล่าง ได้แก่ศักยภาพของพื้นที่

ประเด็นการพัฒนาของกลุ่มจังหวัด

๑. การพัฒนาด้านการเกษตร (ด้านพืช ประมง ปศุสัตว์ สมุนไพร และไม้เศรษฐกิจ)
๒. การพัฒนาด้านการท่องเที่ยว
๓. การพัฒนาด้านอุตสาหกรรม การค้า การลงทุน และการค้าระหว่างประเทศ
๔. การพัฒนาโครงสร้างพื้นฐานการขนส่งโลจิสติกส์เครือข่ายการสื่อสารและ พลังงาน
๕. การพัฒนาด้านสังคมและสิ่งแวดล้อม

### แผนพัฒนาจังหวัดสุราษฎร์ธานี

วิสัยทัศน์ “เมืองเกษตรคุณภาพ การท่องเที่ยวยั่งยืน สังคมเป็นสุข”

ประเด็นยุทธศาสตร์ ๕ ประเด็น ดังนี้

ยุทธศาสตร์ที่ ๑ ส่งเสริมการผลิตสินค้าทางการเกษตร ปศุสัตว์แลประมงที่มีคุณภาพ โดยมีแนวทางการ พัฒนาการเกษตรและอุตสาหกรรมเกษตรสู่ความมั่นคงและยั่งยืน พัฒนาปศุสัตว์ประมง อย่างเป็นระบบตามมาตรฐาน

- โครงการส่งเสริมผลิตภาพการผลิตปาล์มน้ำมันผ่านกระบวนการสถาบันเกษตรกร
- โครงการนำน้ำมันปาล์มไปใช้ในอุตสาหกรรมต่อเนื่องอื่น
- โครงการยกระดับคุณภาพปาล์มน้ำมัน
- โครงการสร้างเกษตรกรรุ่นใหม่ที่มีความรู้ด้านเกษตรการตลาดและการประยุกต์ใช้เทคโนโลยี

ยุทธศาสตร์ที่ ๒ พัฒนาการท่องเที่ยวเพื่อเพิ่มมูลค่าการท่องเที่ยวทุกมิติโดยมีแนวทางการพัฒนา ประกอบด้วย การพัฒนาผลิตภัณฑ์ชุมชนในจังหวัดให้มีคุณภาพมาตรฐานระดับอาเซียน และการพัฒนาจังหวัด เป็นแหล่งท่องเที่ยววัฒนธรรมที่ได้รับการยอมรับในระดับประเทศ และเป็นแหล่งท่องเที่ยวทางธรรมชาติที่รู้จัก ระดับโลก

- โครงการพัฒนาระบบเทคโนโลยีสารสนเทศฐานข้อมูลการท่องเที่ยวและการประชาสัมพันธ์
- โครงการพัฒนาศักยภาพแหล่งท่องเที่ยวชุมชน
- โครงการพัฒนาคุณภาพอุตสาหกรรมบริการและการท่องเที่ยวให้เป็นไปตามมาตรฐานสากล
- โครงการประเมินแนวโน้มการท่องเที่ยวในอนาคต คาดการณ์พฤติกรรมนักท่องเที่ยว

ยุทธศาสตร์ที่ ๓ พัฒนาโครงสร้างพื้นฐานและโลจิสติกส์เชื่อมโยงภูมิภาคทั้งจังหวัดและกลุ่มจังหวัด โดย ใช้พื้นฐานดิจิทัล โดยมีแนวทางการใช้ดิจิทัลเพื่อพัฒนาโครงสร้างพื้นฐานและโลจิสติกส์เชื่อมโยงภูมิภาค

- โครงการพัฒนาโครงสร้างพื้นฐานด้านคมนาคมขนส่งและระบบโลจิสติกส์ที่ตอบสนองต่อความต้องการ ด้านการเกษตรอุตสาหกรรมและการท่องเที่ยว
- โครงการศึกษาวิจัยพัฒนาด้านการขนส่งและระบบโลจิสติกส์
- โครงการพัฒนาโครงข่ายถนนวงแหวนรอบนอกและถนนสายหลัก

ยุทธศาสตร์ที่ ๔ พัฒนาทรัพยากรมนุษย์และคุณภาพชีวิตเพื่อให้ความสมบูรณ์เพื่อสังคมน่าอยู่ โดยมีแนวทางการพัฒนาประชาชนให้มีคุณภาพชีวิตที่ดีและดำรงชีวิตตามปรัชญาของเศรษฐกิจพอเพียง พัฒนา ครอบครัว ชุมชนและสังคมให้เกิดการเรียนรู้ตลอดชีวิต ประชาชนดำรงชีวิตตามแบบอย่างผู้นำที่ดีของจังหวัด (พุทธทาสภิกขุ)

- โครงการสร้างความเข้มแข็งให้กับครอบครัวตามแนวปรัชญาของเศรษฐกิจพอเพียงครอบครัวอบอุ่น
- โครงการส่งเสริมความปลอดภัยในชีวิตและทรัพย์สินระดับพื้นที่ชุมชน
- โครงการศึกษาและวิจัยการขาดแคลนแรงงานในอุตสาหกรรมยางพารา ปาล์มน้ำมัน อาหารทะเล

และ การท่องเที่ยวให้สอดคล้องกับความต้องการของผู้ประกอบการ

ยุทธศาสตร์ที่ ๕ ส่งเสริมการจัดการทรัพยากรธรรมชาติและสิ่งแวดล้อมโดยใช้ฐานเกษตรและ ท่องเที่ยว มาจัดการทรัพยากรธรรมชาติและสิ่งแวดล้อม โดยมีแนวทางการพัฒนาพื้นที่ที่ป่าอนุรักษ์ป่าต้นน้ำให้ได้รับการอนุรักษ์ พื้นที่ที่มีความอุดมสมบูรณ์ควบคู่กับการส่งเสริมสนับสนุนปลูกป่าไม้เศรษฐกิจชุมชน เพิ่ม ศักยภาพ อปท.ให้สามารถ จัดการขยะในพื้นที่ได้อย่างมีประสิทธิภาพ รวมทั้ง พัฒนาพื้นที่ที่ลุ่มน้ำและแหล่งน้ำ ธรรมชาติให้ได้รับการอนุรักษ์ฟื้นฟู เพื่อการใช้ประโยชน์อย่างยั่งยืน

- โครงการส่งเสริมการมีส่วนร่วมในการอนุรักษ์และฟื้นฟูพื้นที่ป่าเพื่อสร้างสมดุลของระบบนิเวศ และสร้าง มูลค่าทางเศรษฐกิจ
- โครงการส่งเสริมการมีส่วนร่วมในการบริหารจัดการการอนุรักษ์และฟื้นฟูทรัพยากรทางทะเลและ ชายฝั่ง เพื่อความมั่นคงทางอาหารและการท่องเที่ยว
- โครงการพัฒนาและสร้างระบบการบริหารจัดการการเตือนภัยพิบัติในพื้นที่เสี่ยงที่ทันสมัยและเหมาะสม

#### **ประเด็นการพัฒนาของกลุ่มจังหวัด**

ประเด็นการพัฒนาด้านที่ ๑ การพัฒนาการเกษตรด้านการผลิตแปรรูป การตลาดและการบริหารจัดการพืชเศรษฐกิจหลัก (ปาล์มน้ำมัน ยางพารา ข้าว ไม้ผล สมุนไพร) การประมง และปศุสัตว์

ประเด็นการพัฒนาด้านที่ ๒ การส่งเสริมการค้า การลงทุน การบริหารจัดการ การตลาด ในสินค้าและบริการอย่างครบวงจร ที่เชื่อมโยงการค้า การลงทุนระหว่างประเทศ

ประเด็นการพัฒนาด้านที่ ๓ การพัฒนาสู่การเป็นเมืองท่องเที่ยวระดับนานาชาติที่มีความ หลากหลาย ของรูปแบบการท่องเที่ยว เพื่อรองรับนักท่องเที่ยวที่มีคุณภาพอย่างยั่งยืน

ประเด็นการพัฒนาด้านที่ ๔ การพัฒนาระบบโครงสร้างพื้นฐาน การขนส่งโลจิสติกส์พลังงาน ระบบ เครือข่าย การสื่อสาร สารสนเทศเพื่อรองรับการพัฒนาของกลุ่มจังหวัด

ประเด็นการพัฒนาด้านที่ ๕ การพัฒนาสู่การเป็นเมืองสีเขียว และสังคมคุณภาพ

#### **ยุทธศาสตร์การพัฒนาขององค์กรปกครองส่วนท้องถิ่นในเขตจังหวัด**

**วิสัยทัศน์** “ โครงสร้างพื้นฐานดี ประเพณีวัฒนธรรมเด่น เน้นการท่องเที่ยว รักษ์สิ่งแวดล้อม น้อมนำ เศรษฐกิจพอเพียง ”

#### **พันธกิจ**

๑. ปกป้องและเชิดชูสถาบันหลักของชาติ ยกย่อง เชิดชูเกียรติผู้ทำคุณประโยชน์ต่อประเทศ
๒. ส่งเสริมประชาธิปไตย และการมีส่วนร่วม
๓. บริหารจัดการองค์กรปกครองส่วนท้องถิ่นตามหลักธรรมาภิบาล
๔. ปรับปรุงและพัฒนาโครงสร้างพื้นฐาน วางผังเมืองและสาธารณูปโภค
๕. ส่งเสริม อนุรักษ์ศิลปวัฒนธรรม ประเพณีจารีตประเพณี ภูมิปัญญาท้องถิ่น และทำนุบำรุงศาสนา
๖. ส่งเสริมการพัฒนาคุณภาพชีวิต และส่งเสริมการเรียนรู้ตลอดชีวิตอย่างยั่งยืน
๗. ส่งเสริม พัฒนา สร้างความเข้มแข็งด้านเศรษฐกิจ
๘. ส่งเสริมการกีฬา และนันทนาการ
๙. ส่งเสริมการจัดระเบียบชุมชนและการรักษาความสงบเรียบร้อย
๑๐. บริหารจัดการทรัพยากรธรรมชาติและสิ่งแวดล้อม
๑๑. พัฒนาและส่งเสริมการท่องเที่ยว
๑๒. พัฒนาบริการสาธารณะสู่ประชาคมอาเซียน
๑๓. ส่งเสริมการดำเนินชีวิตตามหลักปรัชญาเศรษฐกิจพอเพียง

#### **เป้าประสงค์**

๑. ปกป้องและ เชิดชูสถาบันหลักของชาติ และการยกย่อง เชิดชูเกียรติ ผู้ทำคุณประโยชน์ต่อประเทศ
๒. ส่งเสริมการปกครองตามระบอบประชาธิปไตย และการมีส่วนร่วมของประชาชน

๓. ส่งเสริมการบริหารจัดการตามหลักธรรมาภิบาล
๔. พัฒนาเส้นทางคมนาคมขนส่งให้มีคุณภาพและได้มาตรฐาน
๕. พัฒนาสาธารณูปโภค และสาธารณูปการ ไฟฟ้าแสงสว่าง การผังเมือง การควบคุมอาคาร และการบริหารจัดการน้ำ
๖. ส่งเสริม อนุรักษ์ ศิลปวัฒนธรรมประเพณี จารีตประเพณี ภูมิปัญญาท้องถิ่น และทำนุบำรุงศาสนา
๗. ส่งเสริมด้านสวัสดิการสังคม สังคมสงเคราะห์ และสาธารณสุข
๘. ส่งเสริมการจัดการศึกษาให้ได้มาตรฐานการศึกษา
๙. การส่งเสริม และพัฒนาอาชีพ การลงทุน และพาณิชย์กรรม
๑๐. ส่งเสริมการดำเนินชีวิตตามหลักปรัชญาเศรษฐกิจพอเพียง
๑๑. ส่งเสริมด้านการกีฬาและนันทนาการ
๑๒. ส่งเสริมการจัดระเบียบชุมชน สังคม และการรักษาความสงบเรียบร้อย สร้างความสามัคคีกัน ให้สังคมสงบสุข
๑๓. ส่งเสริม สนับสนุนการท่องเที่ยวอย่างยั่งยืน
๑๔. อนุรักษ์ ป่าไม้ สร้างเครือข่าย เฝ้าระวังทรัพยากรธรรมชาติและสิ่งแวดล้อม
๑๕. พัฒนาบุคลากร และเพิ่มประสิทธิภาพการบริการ เพื่อเข้าสู่ประชาคมอาเซียน

#### ยุทธศาสตร์การพัฒนาขององค์กรปกครองส่วนท้องถิ่นในเขตจังหวัดสุราษฎร์ธานี

- ยุทธศาสตร์ที่ ๑ การสร้างความมั่นคงของชาติ
- ยุทธศาสตร์ที่ ๒ การส่งเสริมการบริหารจัดการบ้านเมืองที่ดี
- ยุทธศาสตร์ที่ ๓ พัฒนาโครงสร้างพื้นฐาน
- ยุทธศาสตร์ที่ ๔ ส่งเสริม อนุรักษ์ ศาสนา ศิลปะ วัฒนธรรม จารีตประเพณี และภูมิปัญญาท้องถิ่น
- ยุทธศาสตร์ที่ ๕ ส่งเสริม พัฒนาคุณภาพชีวิต
- ยุทธศาสตร์ที่ ๖ ส่งเสริม สนับสนุนการท่องเที่ยว และการอนุรักษ์ ทรัพยากรธรรมชาติและสิ่งแวดล้อม
- ยุทธศาสตร์ที่ ๗ การพัฒนาบริการสาธารณะเข้าสู่ประชาคมอาเซียน
- ยุทธศาสตร์ที่ ๘ พัฒนาเศรษฐกิจ
- ยุทธศาสตร์ที่ ๙ ส่งเสริมการมีส่วนร่วมทางการเมือง

## 2. ยุทธศาสตร์ขององค์กรปกครองส่วนท้องถิ่น

## ๑) วิสัยทัศน์

องค์การบริหารส่วนตำบลน้ำหักได้กำหนดวิสัยทัศน์ (Vision) เพื่อสะท้อนถึงสภาพการณ์ของท้องถิ่นในอนาคตอย่างรอบด้าน ภายใต้การเปลี่ยนแปลงของสภาพแวดล้อมด้านต่างๆ ดังนี้

**“สาธารณสุขปลอดภัย สิ่งแวดล้อมดี พัฒนาคุณภาพชีวิต  
เศรษฐกิจพอเพียงด้วยการบริหารตามหลักธรรมาภิบาล”**

## ๒) ยุทธศาสตร์

คณะกรรมการพัฒนาองค์การบริหารส่วนตำบลร่วมกับประชาคมท้องถิ่น ส่วนราชการ รัฐวิสาหกิจ รวมทั้งองค์กรต่างๆ ที่เกี่ยวข้อง ได้กำหนดยุทธศาสตร์ขององค์การบริหารส่วนตำบลน้ำหัก ๗ ด้าน โดยมีรายละเอียดดังนี้

### ยุทธศาสตร์การพัฒนาระดับที่ ๑ การพัฒนาด้านการบริหารจัดการบ้านเมืองที่ดี

- แนวทางการพัฒนาที่ ๑. พัฒนาศักยภาพขององค์กรปกครองส่วนท้องถิ่นตามหลักการบริหารจัดการบ้านเมืองที่ดี
- แนวทางการพัฒนาที่ ๒. ส่งเสริมประชาธิปไตย ความเสมอภาค สิทธิ เสรีภาพ และสร้างเครือข่ายการมีส่วนร่วมในการพัฒนาท้องถิ่น
- แนวทางการพัฒนาที่ ๓. ส่งเสริมการเทิดทูนสถาบันหลักของชาติ และเชิดชูผู้ทำคุณประโยชน์แก่ประเทศชาติ

### ยุทธศาสตร์การพัฒนาระดับที่ ๒ การพัฒนาด้านโครงสร้างพื้นฐาน

- แนวทางการพัฒนาที่ ๑. พัฒนาเส้นทางคมนาคมขนส่งให้ได้คุณภาพและมาตรฐาน
- แนวทางการพัฒนาที่ ๒. พัฒนาด้านสาธารณสุขปลอดภัย และสาธารณสุขการ ไฟฟ้าแสงสว่าง

### ยุทธศาสตร์การพัฒนาระดับที่ ๓ การพัฒนาด้านศิลปะ วัฒนธรรม จารีต ประเพณี และภูมิปัญญาท้องถิ่น

- แนวทางการพัฒนาที่ ๑. ทำนุ บำรุง ส่งเสริมกิจกรรมทางศาสนา
- แนวทางการพัฒนาที่ ๒. ส่งเสริม อนุรักษ์ ศิลปวัฒนธรรม จารีต ประเพณี ปราชญ์ชาวบ้าน และภูมิปัญญาท้องถิ่น

### ยุทธศาสตร์การพัฒนาระดับที่ ๔ การพัฒนาด้านการส่งเสริมคุณภาพชีวิต

- แนวทางการพัฒนาที่ ๑. พัฒนา ส่งเสริม สนับสนุนและการสงเคราะห์คุณภาพชีวิตแก่เด็ก เยาวชน สตรี ผู้สูงอายุ คนพิการ และผู้ด้อยโอกาส
- แนวทางการพัฒนาที่ ๒. ส่งเสริม สนับสนุนการจัดการศึกษาให้ได้มาตรฐาน พัฒนาและเพิ่มช่องทางการเรียนรู้เพื่อพัฒนาท้องถิ่น
- แนวทางการพัฒนาที่ ๓. พัฒนา ส่งเสริม และสนับสนุนด้านสาธารณสุข สุขภาพอนามัย การป้องกันและควบคุมโรคติดต่อ โรคอุบัติใหม่ โรคอุบัติซ้ำ
- แนวทางการพัฒนาที่ ๔. ส่งเสริม สนับสนุนด้านกีฬาและนันทนาการแก่เด็กเยาวชนและประชาชน

### ยุทธศาสตร์การพัฒนาระดับที่ ๕ การพัฒนาการท่องเที่ยว และทรัพยากรธรรมชาติและสิ่งแวดล้อม

- แนวทางการพัฒนาที่ ๑. พัฒนาแหล่งท่องเที่ยวให้ได้มาตรฐาน
- แนวทางการพัฒนาที่ ๒. ส่งเสริมการประชาสัมพันธ์ กิจกรรมการตลาด และยกระดับมาตรฐานการบริหารจัดการการท่องเที่ยว
- แนวทางการพัฒนาที่ ๓. ส่งเสริม อนุรักษ์ ป่าไม้ สัตว์ป่า สร้างเครือข่ายและเฝ้าระวังทรัพยากรธรรมชาติและสิ่งแวดล้อม

### ยุทธศาสตร์การพัฒนาระดับที่ ๖ การจัดระเบียบชุมชน/สังคมและรักษาความสงบเรียบร้อย

แนวทางการพัฒนาที่ ๑. พัฒนา ส่งเสริมและสนับสนุนการจัดระเบียบชุมชนการป้องกันและ  
แก้ไขปัญหายาเสพติด

แนวทางการพัฒนาที่ ๒. ส่งเสริมการรักษาความสงบเรียบร้อยและสร้างความเข้มแข็งของชุมชน

แนวทางการพัฒนาที่ ๓. พัฒนาด้านการป้องกันและบรรเทาสาธารณภัย

### ยุทธศาสตร์การพัฒนาที่ ๗ การพัฒนาเศรษฐกิจ

แนวทางการพัฒนาที่ ๑. พัฒนาด้านการส่งเสริมอาชีพ การส่งเสริมการลงทุน และพาณิชย์กรรม

แนวทางการพัฒนาที่ ๒. ส่งเสริมกิจกรรมการมีส่วนร่วมของชุมชนโดยยึดหลักเศรษฐกิจพอเพียง

### ๓) เป้าประสงค์

๑. การคมนาคม มีความสะดวก รวดเร็ว ปลอดภัย

๒. ประชาชนมีไฟฟ้าใช้ทุกครัวเรือนและมีไฟฟ้าสาธารณะครบคลุมทั่วถึง

๓. ประชาชนมีน้ำใช้เพื่อการอุปโภค บริโภค และการเกษตรอย่างทั่วถึงและเพียงพอ

๔. ประชาชนมีอาชีพและรายได้เพียงพอต่อการดำรงชีพ

๕. ประชาชนมีคุณภาพชีวิตที่ดีทั้งทางด้านร่างกายและจิตใจ

๖. ประชาชนมีความรู้และได้รับการศึกษาที่เหมาะสมอย่างทั่วถึง

๗. ประชาชนมีจิตสำนึกอนุรักษ์ บำรุงรักษาศิลปะ วัฒนธรรม จารีตประเพณีและภูมิปัญญาท้องถิ่น ให้

คงอยู่ตลอดไป

๘. ตำบลน้ำหักเป็นแหล่งท่องเที่ยวเชิงประวัติศาสตร์ เชิงเกษตรกรรม มี ทรัพยากรธรรมชาติและ  
สิ่งแวดล้อมเป็นปัจจัยพื้นฐานของการพัฒนาที่ยั่งยืนในอนาคต

๙. องค์การบริหารส่วนตำบลน้ำหักมีระบบการบริหารจัดการที่ดี มีประสิทธิภาพตามหลักการ บริหาร  
กิจการบ้านเมืองที่ดี

### ๔) ตัวชี้วัด

๑. ประชาชนในเขตองค์การบริหารส่วนตำบลน้ำหักมีแหล่งน้ำในการอุปโภคเพิ่มมากขึ้นร้อยละ ๕

๒. ในเขตองค์การบริหารส่วนตำบลน้ำหักมีโครงสร้างพื้นฐานให้ประชาชนได้ใช้บริการร้อยละ ๘๐

๓. ประชาชนมีความรู้มากขึ้นร้อยละ ๙๐ และศิลปวัฒนธรรมอันดียังคงอยู่

๔. ประชาชนในเขตองค์การบริหารส่วนตำบลน้ำหักร้อยละ ๘๐ มีความรู้และมีส่วนร่วมในการ  
พัฒนาการท่องเที่ยว ศาสนา-วัฒนธรรมประเพณีและกีฬา

๕. ประชาชนมีคุณภาพชีวิตที่ดีขึ้นร้อยละ ๑๐

๖. ประชาชนมีรายได้เพิ่มขึ้นในอัตราร้อยละ ๕ และพึ่งตนเองได้มากขึ้น

๗. หมู่บ้านในเขตองค์การบริหารส่วนตำบลน้ำหักร้อยละ ๖๐ น่ายุ่อย่างสงบสุข

๘. การบริการจัดการขององค์การบริหารส่วนตำบลน้ำหักมีผลการปฏิบัติงานที่มีประสิทธิภาพสูงร้อยละ ๖๐

๙. การบริการจัดการขององค์การบริหารส่วนตำบลน้ำหักมีผลการปฏิบัติงานที่มีประสิทธิภาพสูงร้อยละ ๖๐

### ๕) ค่าเป้าหมาย

๑. ประชาชนได้รับการด้านโครงสร้างพื้นฐานให้มีความสะดวกและรวดเร็ว

๒. ประชาชนมีความรู้และบำรุงรักษาศิลปวัฒนธรรมอันดีงาม

๓. ประชาชนมีศักยภาพมีรายได้เพียงพอสามารถพึ่งตนเองได้

๔. มลภาวะและสิ่งแวดล้อมไม่เป็นพิษทำให้ชุมชนน่ายุ่อย่างสงบสุข

๕. การบริหารจัดการภาครัฐที่ดีและมีส่วนร่วมจากทุกภาคส่วน

### ๖) กลยุทธ์

๑. พัฒนาโครงสร้างพื้นฐาน สาธารณูปโภค สาธารณูปการ ให้ได้มาตรฐานและเพียงพอกับความต้องการของประชาชนตามศักยภาพขององค์การบริหารส่วนตำบล ควบคู่กับการวางผังเมืองที่ดี
๒. ส่งเสริมและพัฒนาการด้านการศึกษา การกีฬาและนันทนาการ
๓. สร้างเศรษฐกิจชุมชนให้เข้มแข็ง สมดุลและยั่งยืน โดยเน้นด้านการเกษตรกรรม
๔. พัฒนาประสิทธิภาพ เพิ่มบทบาทขององค์การบริหารส่วนตำบล ในงานด้านการเกษตรกรรม
๕. พัฒนา อุนุรักษ์ ส่งเสริม มรดกทางวัฒนธรรม ประเพณีท้องถิ่น ภูมิปัญญาท้องถิ่น ให้คงอยู่คู่ท้องถิ่น
๖. พัฒนาและส่งเสริมความรู้ความเข้าใจในด้านการเมือง การบริหาร และการปกครอง ให้กับประชาชน สนับสนุนการมีส่วนร่วมในการดำเนินการระหว่างภาครัฐกับประชาชนในรูปแบบต่างๆ และสร้างระบบบริหารจัดการภาครัฐที่ดีในองค์การบริหารส่วนตำบล
๗. สร้างระบบบริหารจัดการทรัพยากรธรรมชาติและสิ่งแวดล้อม ทรัพยากรป่าไม้ พัฒนาแหล่งท่องเที่ยว ส่งเสริมการเชื่อมโยงการท่องเที่ยว
๘. สร้างมาตรการในการป้องกันและแก้ไขปัญหาเสพติดในตำบล
๙. การวางแผนป้องกันและแก้ไขปัญหาด้านสาธารณสุขในตำบล

### ๗) จุดยืนทางยุทธศาสตร์

๑. การพัฒนาชุมชนให้น่าอยู่มีความเข้มแข็ง โดยได้รับบริการสาธารณะด้านโครงสร้างพื้นฐานที่จำเป็นเพื่อรองรับการขยายตัวของชุมชนและเศรษฐกิจ
๒. การพัฒนาระบบการศึกษาและส่งเสริมศิลปวัฒนธรรมท้องถิ่น
๓. ส่งเสริมและพัฒนาศักยภาพคนและความเข้มแข็งของชุมชนในการพึ่งตนเอง
๔. การกำจัดขยะมูลฝอย สิ่งปฏิกูลและมลภาวะสิ่งแวดล้อมที่มีอย่างยั่งยืน
๕. การพัฒนาระบบการบริหารจัดการภาครัฐที่ดีและมีส่วนร่วมจากทุกภาคส่วน

๘) ความเชื่อมโยงของยุทธศาสตร์ในภาพรวม

การจัดทำแผนพัฒนาท้องถิ่นขององค์การบริหารส่วนตำบลน้ำหักมีความเชื่อมโยงของยุทธศาสตร์ในภาพรวม ดังนี้

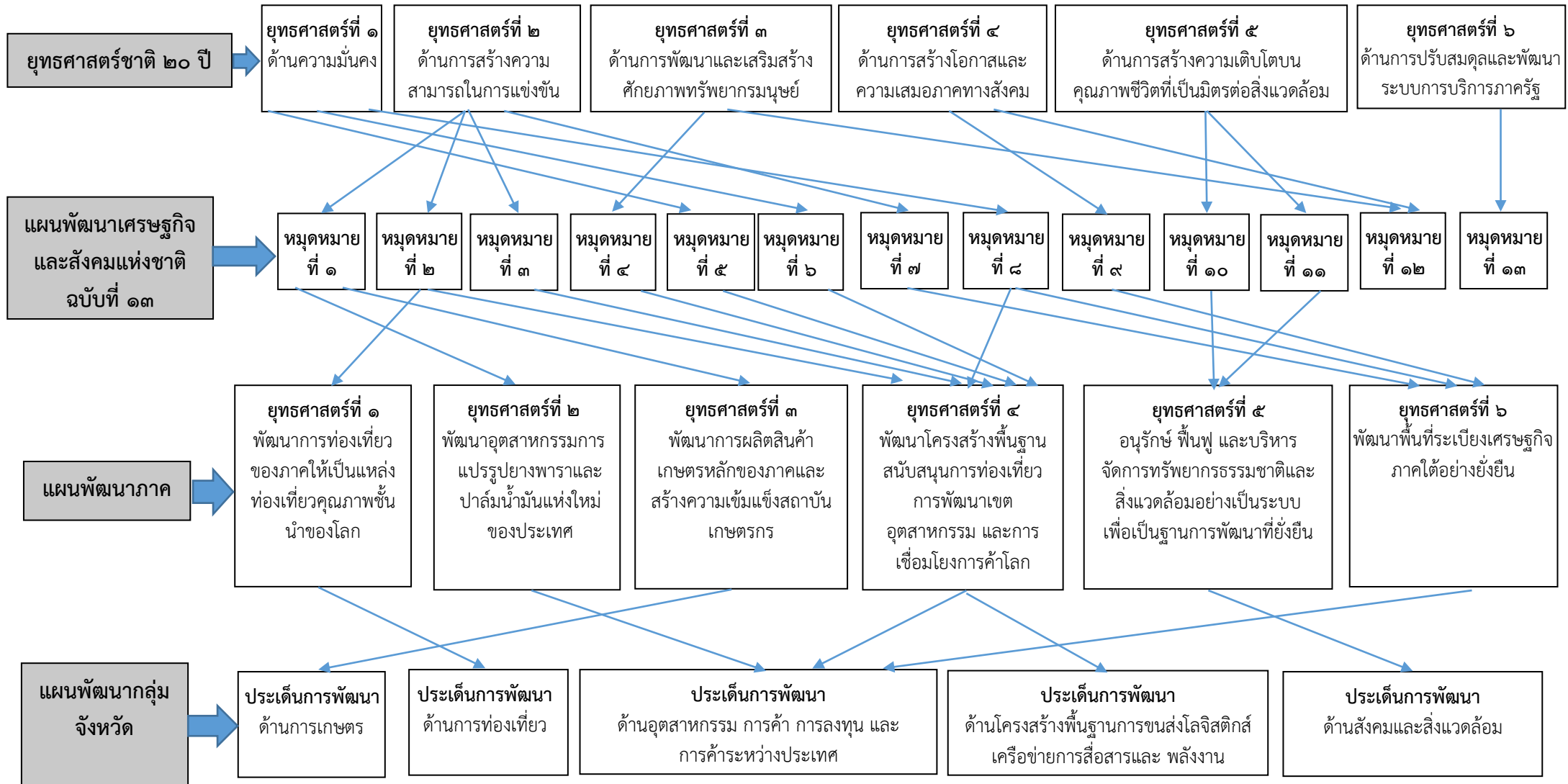

### ความเชื่อมโยงของยุทธศาสตร์ในภาพรวม (ต่อ)

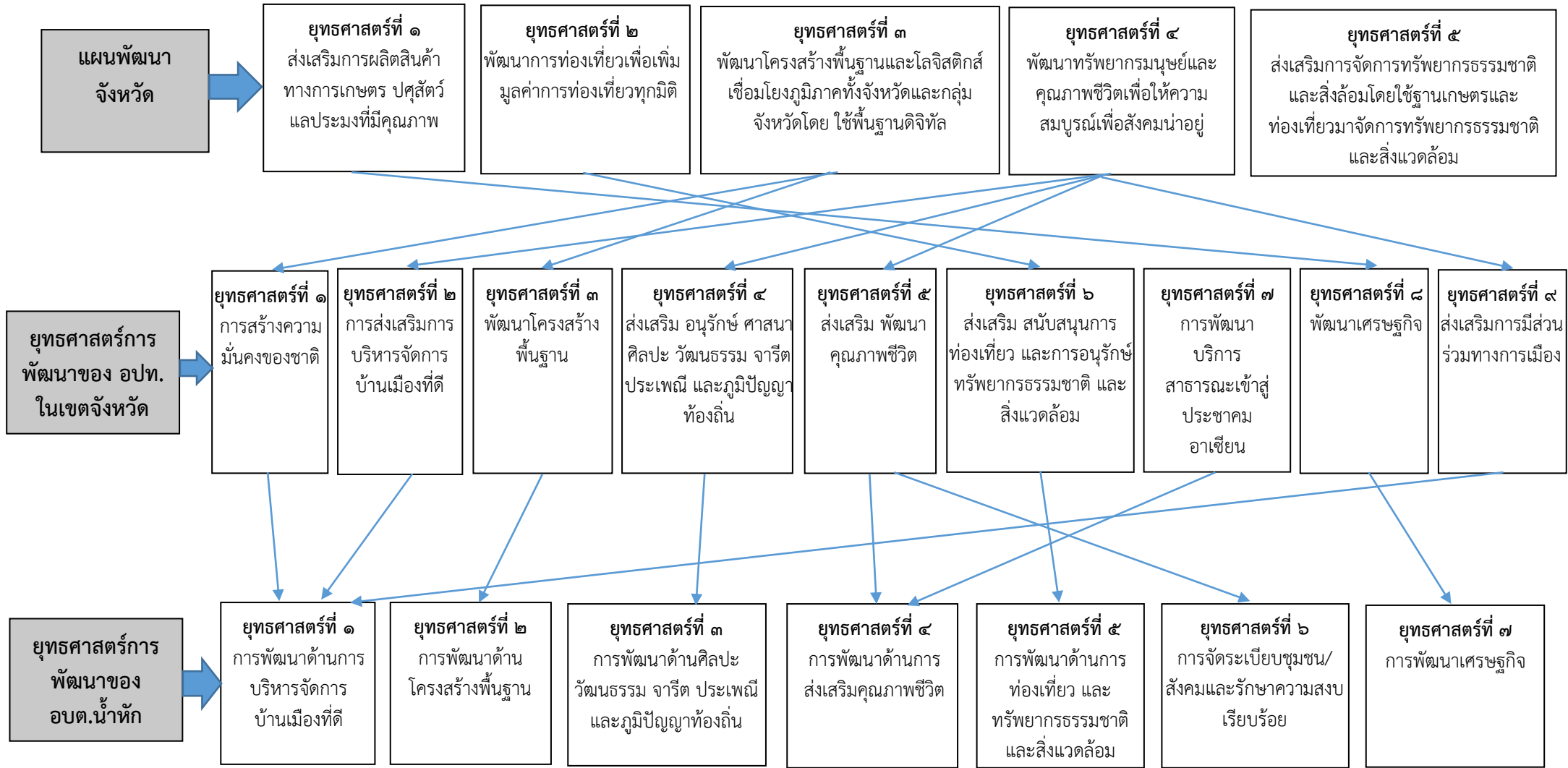

## ๙. เป้าหมายการพัฒนาที่ยั่งยืน (Sustainable Development Goals : SDGs)

มีทั้งหมด ๑๗ เป้าหมาย (Goals) ภายใต้หนึ่งเป้าหมายจะประกอบไปด้วยเป้าหมายย่อย ๆ ที่เรียกว่า เป้าประสงค์ (Targets) ซึ่งมีจำนวนทั้งหมด ๑๖๙ เป้าประสงค์ และพัฒนา ตัวชี้วัด (Indicators) จำนวน ๒๓๒ ตัวชี้วัด (ทั้งหมด ๒๔๔ ตัวชี้วัดแต่มีตัวที่ซ้ำ ๑๒ ตัว) เพื่อติดตามความก้าวหน้าของเป้าหมายดังกล่าว

เป้าหมายการพัฒนาทั้ง ๑๗ ข้อ สะท้อน ๓ เสาหลักของ 'มิติตามความยั่งยืน' (Three Pillars of Sustainability) คือ มิติด้านสังคม เศรษฐกิจ และสิ่งแวดล้อม บวกกับอีก ๒ มิติ คือ มิติด้านสันติภาพและสถาบัน และมิติด้านหุ้นส่วนการพัฒนา ที่เชื่อมร้อยทุกมิติของความยั่งยืนไว้ด้วยกัน รวมเป็น ๕ มิติ องค์การสหประชาชาติ แบ่งเป้าหมาย ๑๗ ข้อ ออกเป็น ๕ กลุ่ม (เรียกว่า ๕ Ps) ประกอบด้วย

๑. People (มิติด้านสังคม): ครอบคลุมเป้าหมายที่ ๑ ถึง เป้าหมายที่ ๕
๒. Prosperity (มิติด้านเศรษฐกิจ): ครอบคลุมเป้าหมายที่ ๗ ถึง เป้าหมายที่ ๑๑
๓. Planet (มิติด้านสิ่งแวดล้อม): ครอบคลุมเป้าหมายที่ ๖ เป้าหมายที่ ๑๒ และ ๑๕
๔. Peace (มิติด้านสันติภาพและสถาบัน): ครอบคลุมเป้าหมายที่ ๑๖
๕. Partnership (มิติด้านหุ้นส่วนการพัฒนา): ครอบคลุมเป้าหมายที่ ๑๗

### เป้าหมายทั้ง ๑๗ เป้าหมาย ประกอบด้วย

**เป้าหมายที่ ๑ :** ขจัดความยากจนทุกรูปแบบในทุกพื้นที่

เป้าประสงค์ ๑. ภายในปี ๒๕๗๓ ขจัดความยากจนขั้นรุนแรงทั้งหมด ซึ่งในปัจจุบันวัดจากคนที่มีความใช้จ่ายดำรงชีพรายวันต่ำกว่า ๑.๒๕ ดอลลาร์

เป้าประสงค์ ๒ ภายในปี ๒๕๗๓ ลดสัดส่วน ชาย หญิง และเด็ก ในทุกช่วงวัย ที่อยู่ภายใต้ความยากจนในทุกมิติ ตามนิยามของแต่ละประเทศ ให้ลดลงอย่างน้อยครึ่งหนึ่ง

เป้าประสงค์ ๓ ดำเนินการให้เป็นผลตามระบบและมาตรการคุ้มครองทางสังคมที่เหมาะสมของแต่ละประเทศ และให้ครอบคลุมถึงกลุ่มที่ยากจนและเปราะบางภายในปี ๒๕๗๓

เป้าประสงค์ ๔ ภายในปี ๒๕๗๓ สร้างหลักประกันว่าชายและหญิงทุกคน โดยเฉพาะที่ยากจนและเปราะบาง มีสิทธิเท่าเทียมกันในทรัพยากรทางเศรษฐกิจ รวมถึงการเข้าถึงบริการขั้นพื้นฐาน การเป็นเจ้าของและควบคุมเหนือที่ดินและอสังหาริมทรัพย์ในรูปแบบอื่น มรดกทรัพยากรธรรมชาติ เทคโนโลยีที่เหมาะสม และบริการทางการเงิน ซึ่งรวมถึงระบบการเงินระดับฐานราก (microfinance)

เป้าประสงค์ ๕ ภายในปี ๒๕๗๓ สร้างภูมิคุ้มกันด้านทาน และลดการเปิดรับและความเปราะบางต่อเหตุรุนแรงที่เกี่ยวข้องกับภูมิอากาศ และภัยพิบัติทางเศรษฐกิจ สังคมและสิ่งแวดล้อม ให้กับผู้ที่ยากจนและอยู่ในสถานการณ์เปราะบาง

เป้าประสงค์ ๖ สร้างหลักประกันว่าจะมีการระดมทรัพยากรอย่างมีนัยสำคัญจากแหล่งที่หลากหลาย รวมถึงการยกระดับความร่วมมือเพื่อการพัฒนา เพื่อที่จะจัดให้มีแนวทางที่เพียงพอและคาดเดาได้แก่ประเทศกำลังพัฒนา โดยเฉพาะอย่างยิ่ง ประเทศพัฒนาน้อยที่สุด ในการดำเนินงานตามแผนงานและนโยบายเพื่อยุติความยากจนในทุกมิติ

เป้าประสงค์ ๗ สร้างกรอบนโยบายที่เหมาะสมในระดับประเทศ ระดับภูมิภาค และระดับนานาชาติ บนฐานของยุทธศาสตร์การพัฒนาที่สนับสนุนความยากจน (pro-poor) และคำนึงถึงความละเอียดอ่อนเชิงเพศภาวะ (gender-sensitive) เพื่อจะสนับสนุนการลงทุนเพื่อปฏิบัติการขจัดความยากจน

**เป้าหมายที่ ๒ :** ยุติความหิวโหย บรรลุความมั่นคงทางอาหารและยกระดับโภชนาการและส่งเสริมเกษตรกรรมที่ยั่งยืน

เป้าประสงค์ ๑ ยุติความหิวโหยและสร้างหลักประกันให้ทุกคนโดยเฉพาะคนที่ยากจนและอยู่ในภาวะเปราะบาง อันรวมถึงทารก ได้เข้าถึงอาหารที่ปลอดภัย มีโภชนาการ และเพียงพอตลอดทั้งปี ภายในปี ๒๕๗๓

เป้าประสงค์ ๒ ยุติภาวะทุพโภชนาการทุกรูปแบบและแก้ไขปัญหาความต้องการสารอาหารของหญิงวัยรุ่น หญิงตั้งครรภ์และให้นมบุตร และผู้สูงอายุ ภายในปี ๒๕๗๓ รวมถึงบรรลุเป้าหมายที่ตกลงร่วมกันระหว่างประเทศว่าด้วยภาวะแคระแกร็นและผอมแห้งในเด็กอายุต่ำกว่า ๕ ปี ภายในปี ๒๕๖๘

เป้าประสงค์ ๓ เพิ่มผลิตภาพทางการเกษตรและรายได้ของผู้ผลิตอาหารรายเล็ก โดยเฉพาะผู้หญิง คนพื้นเมือง เกษตรแบบครอบครัว คนเลี้ยงปศุสัตว์ ชาวประมง ให้เพิ่มขึ้นเป็น ๒ เท่า โดยรวมถึงการเข้าถึงที่ดินและทรัพยากรและปัจจัยนำเข้าในการผลิต ความรู้ บริการทางการเงิน ตลาด และโอกาสสำหรับการเพิ่มมูลค่าและการจ้างงานนอกฟาร์มอย่างปลอดภัยและเท่าเทียม ภายในปี ๒๕๗๓

เป้าประสงค์ ๔ สร้างหลักประกันระบบการผลิตที่ยั่งยืนและสามารถนำไปปรับใช้ในระบบการเกษตรที่สามารถเพิ่มผลผลิตและการผลิตได้ ที่ช่วยรักษาระบบนิเวศน์ ที่เพิ่มความเข้มแข็งในการรับมือกับการเปลี่ยนแปลงสภาพภูมิอากาศ สภาพอากาศที่รุนแรง ความแห้งแล้ง น้ำท่วม และภัยพิบัติอื่นๆ ที่จะทำให้เกิดการเปลี่ยนแปลงต่อคุณภาพพื้นที่และดิน ภายในปี ๒๕๗๓

เป้าประสงค์ ๕ คงความหลากหลายทางพันธุกรรมของเมล็ดพันธุ์พืชที่ใช้เพาะปลูก สัตว์ในไร่นา และที่เลี้ยงตามบ้านเรือน และชนิดพันธุ์ตามธรรมชาติที่เกี่ยวข้องกับพืชและสัตว์เหล่านั้น รวมถึงให้มีธนาคารเมล็ดพันธุ์และพืชที่มีการจัดการที่ดีและมีความหลากหลาย ทั้งในระดับประเทศ ระดับภูมิภาค และระดับนานาชาติ และสร้างหลักประกันว่าจะมีการเข้าถึงและแบ่งปันผลประโยชน์ที่เกิดจากการใช้ทรัพยากรทางพันธุกรรมและองค์ความรู้ท้องถิ่นที่เกี่ยวข้องอย่างเป็นธรรมและเท่าเทียม ตามที่ตกลงกันระหว่างประเทศ ภายในปี ๒๕๗๓

เป้าประสงค์ ๖ เพิ่มการลงทุนตลอดจนการยกระดับความร่วมมือระหว่างประเทศในเรื่องโครงสร้างพื้นฐานในชนบท การวิจัยเกษตรและการขยายบริการ การพัฒนาเทคโนโลยี และการทำธนาคารยีนของพืชและสัตว์ เพื่อยกระดับขีดความสามารถในการผลิตสินค้าเกษตรในประเทศกำลังพัฒนา โดยเฉพาะอย่างยิ่งในประเทศพัฒนาน้อยที่สุด

เป้าประสงค์ ๗ แก้ไขและป้องกันการกีดกันและการบิดเบือนทางการค้าในตลาดเกษตรโลก รวมถึงทางการจัดการอุดหนุนสินค้าเกษตรเพื่อการส่งออกทุกรูปแบบและมาตรการเพื่อการส่งออกทุกแบบที่ให้ผลในลักษณะเดียวกัน โดยให้เป็นไปตามอาณัติของรอบการพัฒนาโดยสหประชาชาติ

เป้าประสงค์ ๘ เลือกใช้มาตรการที่สร้างหลักประกันได้ว่าตลาดโภคภัณฑ์อาหารและตลาดอนุพันธ์สามารถทำงานได้อย่างเหมาะสม และอำนวยความสะดวกในการเข้าถึงข้อมูลของตลาดและข้อมูลสำรองอาหารได้อย่างทันการ เพื่อจำกัดความผันผวนของราคาอาหารที่รุนแรง

**เป้าหมายที่ ๓ :** สร้างหลักประกันว่าคนมีชีวิตที่มีสุขภาพดีและส่งเสริมความเป็นอยู่ที่ดีสำหรับทุกคนในทุกวัย

เป้าประสงค์ ๑ ลดอัตราการตายของมารดาทั่วโลกให้ต่ำกว่า ๗๐ ต่อการเกิดมีชีพ ๑ แสนคน ภายในปี ๒๕๗๓

เป้าประสงค์ ๒ ยุติการตายที่ป้องกันได้ของทารกแรกเกิดและเด็กอายุต่ำกว่า ๕ ปี โดยทุกประเทศมุ่งลดอัตราการตายในทารกถึงให้ต่ำกว่า ๑๒ คน ต่อ การเกิดมีชีพ ๑,๐๐๐ คน และลดอัตราการตายในเด็กอายุต่ำกว่า ๕ ปี ลงให้ต่ำกว่า ๒๕ คน ต่อการเกิดมีชีพ ๑,๐๐๐ คน ภายในปี ๒๕๗๓

เป้าประสงค์ ๓ ยุติการแพร่กระจายของเอดส์ วัณโรค มาลาเรีย และโรคเขตร้อนที่ถูกกลบเกลื่อน และต่อสู้กับโรคติดต่อทางน้ำ และโรคติดต่ออื่นๆ ภายในปี ๒๕๗๓

เป้าประสงค์ ๔ ลดการตายก่อนวัยอันควรจากโรคไม่ติดต่อให้ลดลงหนึ่งในสาม ผ่านทางการป้องกันและการรักษาโรค และสนับสนุนสุขภาพจิตและความเป็นอยู่ที่ดี ภายในปี ๒๕๗๓

เป้าประสงค์ ๕ เสริมสร้างการป้องกันและการรักษาการใช้สารในทางที่ผิด ซึ่งรวมถึงการใช้ยาเสพติดในทางที่ผิดและการใช้แอลกอฮอล์ในทางอันตราย

เป้าประสงค์ ๖ ลดจำนวนการตายและบาดเจ็บจากอุบัติเหตุทางถนนทั่วโลกครึ่งหนึ่ง ภายในปี ๒๕๖๓

เป้าประสงค์ ๗ สร้างหลักประกันว่ามีการเข้าถึงบริการ ข้อมูล การให้การศึกษาเกี่ยวกับอนามัยเจริญพันธุ์โดยถ้วนหน้า รวมถึงการวางแผนครอบครัว และการผสมอนามัยเจริญพันธุ์ในยุทธศาสตร์และแผนงานระดับชาติ ภายในปี ๒๕๗๓

เป้าประสงค์ ๘ บรรลุการมีหลักประกันสุขภาพถ้วนหน้า รวมถึงการป้องกันความเสี่ยงทางการเงิน การเข้าถึงการบริการสาธารณสุขจำเป็นที่มีคุณภาพ และเข้าถึงยาและวัคซีนจำเป็นที่ปลอดภัย มีประสิทธิภาพ มีคุณภาพ และมีราคาที่สามารถซื้อหาได้

เป้าประสงค์ ๙ ลดจำนวนการตายและการเจ็บป่วยจากสารเคมีอันตรายและจากมลพิษและการปนเปื้อนทางอากาศ น้ำ และดิน ให้ลดลงอย่างมาก ภายในปี ๒๕๗๓

เป้าประสงค์ ๑๐ เสริมการดำเนินงานของกรอบอนุสัญญาขององค์การอนามัยโลกว่าด้วยการควบคุมยาสูบในทุกประเทศตามความเหมาะสม

เป้าประสงค์ ๑๑ สนับสนุนการวิจัยและการพัฒนาวัคซีนและยาสำหรับโรคติดต่อและไม่ติดต่อที่ส่งผลกระทบต่อประเทศกำลังพัฒนา ให้มีการเข้าถึงยาและวัคซีนจำเป็นในราคาที่สามารถซื้อหาได้ ตามปฏิญญาโตฮาคความตกลงว่าด้วยสิทธิในทรัพย์สินทางปัญญาที่เกี่ยวกับการค้าและการสาธารณสุข ซึ่งเน้นย้ำสิทธิสำหรับประเทศกำลังพัฒนาที่จะใช้บทบัญญัติในความตกลงว่าด้วยสิทธิในทรัพย์สินทางปัญญาที่เกี่ยวกับการค้าอย่างเต็มที่ในเรื่องการผ่อนปรนเพื่อจะปกป้องสุขภาพสาธารณะและโดยเฉพาะการเข้าถึงยาโดยถ้วนหน้า

เป้าประสงค์ ๑๒ เพิ่มการใช้เงินที่เกี่ยวข้องกับสุขภาพ และการสรรหา การพัฒนา การฝึกฝน และการเก็บรักษากำลังคนด้านสุขภาพในประเทศกำลังพัฒนา โดยเฉพาะอย่างยิ่งในประเทศพัฒนาน้อยที่สุดและรัฐกำลังพัฒนาที่เป็นเกาะขนาดเล็ก

เป้าประสงค์ ๑๓ เสริมขีดความสามารถสำหรับทุกประเทศ โดยเฉพาะอย่างยิ่งในประเทศกำลังพัฒนา ในเรื่องการแจ้งเตือนล่วงหน้า การลดความเสี่ยง และการบริหารจัดการความเสี่ยงด้านสุขภาพในระดับประเทศและระดับโลก

**เป้าหมายที่ ๔ :** สร้างหลักประกันว่าทุกคนมีการศึกษาที่มีคุณภาพอย่างครอบคลุมและเท่าเทียม และสนับสนุนโอกาสในการเรียนรู้ตลอดชีวิต

เป้าประสงค์ ๑ สร้างหลักประกันว่าเด็กชายและเด็กหญิงทุกคนสำเร็จการศึกษาระดับประถมศึกษาและมัธยมศึกษาที่มีคุณภาพ เท่าเทียม และไม่มีค่าใช้จ่าย นำไปสู่ผลลัพธ์ทางการเรียนที่มีประสิทธิภาพภายในปี ๒๕๗๓

เป้าประสงค์ ๒ สร้างหลักประกันว่าเด็กชายและเด็กหญิงทุกคนเข้าถึงการพัฒนา การดูแล และการจัดการศึกษาระดับก่อนประถมศึกษา สำหรับเด็กปฐมวัยที่มีคุณภาพ ภายในปี ๒๕๗๓ เพื่อให้เด็กเหล่านั้นมีความพร้อมสำหรับการศึกษาระดับประถมศึกษา

เป้าประสงค์ ๓ ให้ชายและหญิงทุกคนเข้าถึงการศึกษาวิชาเทคนิค อาชีวศึกษา อุดมศึกษา รวมถึงมหาวิทยาลัยที่มีราคาที่สามารถจ่ายได้และมีคุณภาพ ภายในปี ๒๕๗๓

เป้าประสงค์ ๔ เพิ่มจำนวนเยาวชนและผู้ใหญ่ที่มีทักษะที่จำเป็น รวมถึงทักษะทางเทคนิคและอาชีพสำหรับการจ้างงาน การมีงานที่ดี และการเป็นผู้ประกอบการ ภายในปี ๒๕๗๓

เป้าประสงค์ ๕ ขจัดความเหลื่อมล้ำทางเพศในการศึกษา และสร้างหลักประกันว่ากลุ่มที่เปราะบางซึ่งรวมถึงผู้พิการ ชนพื้นเมือง และเด็ก เข้าถึงการศึกษาและการฝึกอาชีพทุกระดับอย่างเท่าเทียม ภายในปี ๒๕๗๓

เป้าประสงค์ ๖ สร้างหลักประกันว่าเยาวชนทุกคนและผู้ใหญ่ในสัดส่วนสูง ทั้งชายและหญิงสามารถอ่านออกเขียนได้และคำนวณได้ ภายในปี ๒๕๗๓

เป้าประสงค์ ๗ สร้างหลักประกันว่าผู้เรียนทุกคนได้รับความรู้และทักษะที่จำเป็นสำหรับส่งเสริมการพัฒนาอย่างยั่งยืน รวมไปถึง การศึกษาสำหรับการพัฒนาอย่างยั่งยืนและการมีวิถีชีวิตที่ยั่งยืน สิทธิมนุษยชน ความเสมอภาคระหว่างเพศ การส่งเสริมวัฒนธรรมแห่งความสงบสุขและไม่ใช้ความรุนแรง การเป็นพลเมืองของโลก และความนิยมในความหลากหลายทางวัฒนธรรมและในความร่วมมือของวัฒนธรรมต่อการพัฒนาที่ยั่งยืน ภายในปี ๒๕๗๓

เป้าประสงค์ ๘ สร้างและยกระดับอุปกรณ์และเครื่องมือทางการศึกษาที่อ่อนไหวต่อเด็ก ผู้พิการ และเพศภาวะ และให้มีสภาพแวดล้อมทางการเรียนรู้ที่ปลอดภัย ปราศจากความรุนแรง ครอบคลุมและมีประสิทธิภาพสำหรับทุกคน

เป้าประสงค์ ๙ ขยายจำนวนทุนการศึกษาในทั่วโลกที่ให้สำหรับประเทศกำลังพัฒนาโดยเฉพาะประเทศพัฒนาน้อยที่สุด รัฐกำลังพัฒนาที่เป็นเกาะขนาดเล็ก และประเทศในแอฟริกา ในการสมัครเข้าศึกษาต่อในระดับอุดมศึกษา รวมถึงการฝึกอาชีพ และโปรแกรมด้านเทคโนโลยีสารสนเทศและการสื่อสาร ด้านเทคนิค วิศวกรรม และวิทยาศาสตร์ในประเทศพัฒนาแล้วและประเทศกำลังพัฒนาอื่นๆ ภายในปี ๒๕๖๓

เป้าประสงค์ ๑๐ เพิ่มจำนวนครูที่มีคุณภาพ รวมถึงการดำเนินการผ่านทางความร่วมมือระหว่างประเทศในการฝึกอบรมครูในประเทศกำลังพัฒนา เฉพาะอย่างยิ่งในประเทศพัฒนาน้อยที่สุด และรัฐกำลังพัฒนาที่เป็นเกาะขนาดเล็ก ภายในปี ๒๕๗๓

**เป้าหมายที่ ๕ :** บรรลุความเท่าเทียมระหว่างเพศ และเสริมอำนาจให้แก่สตรีและเด็กหญิง

เป้าประสงค์ ๑ ยุติการเลือกปฏิบัติทุกรูปแบบที่มีต่อผู้หญิงและเด็กหญิงในทุกที่

เป้าประสงค์ ๒ ขจัดความรุนแรงทุกรูปแบบที่มีต่อผู้หญิงและเด็กหญิงทั้งในที่สาธารณะและที่รโหฐาน รวมถึงการค้ามนุษย์ การกระทำทางเพศ และการแสวงประโยชน์ในรูปแบบอื่น

เป้าประสงค์ ๓ ขจัดแนวปฏิบัติที่เป็นภัยทุกรูปแบบ อาทิ การแต่งงานในเด็กก่อนวัยอันควรโดยการบังคับ และการทำลายอวัยวะเพศหญิง

เป้าประสงค์ ๔ ยอมรับและให้คุณค่าต่อการดูแลและการทำงานบ้านแบบไม่ได้รับค่าจ้าง โดยจัดเตรียมบริการสาธารณะ โครงสร้างพื้นฐานและนโยบายการคุ้มครองทางสังคมให้ และสนับสนุนความรับผิดชอบร่วมกันภายในครัวเรือนและครอบครัว ตามความเหมาะสมของแต่ละประเทศ

เป้าประสงค์ ๕ สร้างหลักประกันว่าผู้หญิงจะมีส่วนร่วมอย่างเต็มที่และมีประสิทธิภาพและมีโอกาสที่เท่าเทียมในการเป็นผู้นำในทุกระดับของการตัดสินใจในทางการเมือง เศรษฐกิจ และภาคสาธารณะ

เป้าประสงค์ ๖ สร้างหลักประกันว่าจะมีการเข้าถึงสุขภาพทางเพศและอนามัยเจริญพันธุ์และสิทธิการเจริญพันธุ์โดยถ้วนหน้า ตามที่ตกลงในแผนปฏิบัติการของการประชุมนานาชาติว่าด้วยประชากรและการพัฒนา และแผนปฏิบัติการปักกิ่งและเอกสารผลลัพธ์ของการประชุมทบทวนเหล่านั้น

เป้าประสงค์ ๗ ดำเนินการปฏิรูปเพื่อให้ผู้หญิงมีสิทธิที่เท่าเทียมในทรัพยากรทางเศรษฐกิจ รวมทั้ง การเข้าเป็นเจ้าของที่ดิน การควบคุมที่ดินและทรัพย์สินในรูปแบบอื่น การบริการทางการเงิน การรับมรดก และทรัพยากรธรรมชาติ ตามกฎหมายของประเทศ

เป้าประสงค์ ๘ เพิ่มพูนการใช้เทคโนโลยี โดยเฉพาะเทคโนโลยีสารสนเทศและการสื่อสารเพื่อส่งเสริมการให้อำนาจแก่ผู้หญิง

เป้าประสงค์ ๙ เลือกใช้และเสริมความเข้มแข็งแก่นโยบายที่ดีและกฎระเบียบที่บังคับใช้ได้ เพื่อส่งเสริมความเสมอภาคระหว่างเพศและการให้อำนาจแก่ผู้หญิงและเด็กหญิงทุกคนในทุกระดับ

**เป้าหมายที่ ๖ :** สร้างหลักประกันว่าจะมีการจัดให้มีน้ำและสุขอนามัยสำหรับทุกคนและมีการบริหารจัดการที่ยั่งยืนสำหรับทุกคน

เป้าประสงค์ ๑ บรรลุเป้าหมายการให้ทุกคนเข้าถึงน้ำดื่มที่ปลอดภัยและมีราคาที่สามารถซื้อหาได้ ภายในปี ๒๕๗๓

เป้าประสงค์ ๒ บรรลุเป้าหมายการให้ทุกคนเข้าถึงสุขอนามัยที่พอเพียงและเป็นธรรม และยุติการขบถภายในที่โล่ง โดยให้ความสนใจเป็นพิเศษต่อความต้องการของผู้หญิง เด็กหญิง และกลุ่มที่อยู่ใต้สถานการณ์ที่เปราะบาง ภายในปี ๒๕๗๓

เป้าประสงค์ ๓ ปรับปรุงคุณภาพน้ำ โดยการลดมลพิษ ขจัดการทิ้งขยะและลดการปล่อยสารเคมีอันตรายและวัตถุอันตราย ลดสัดส่วนน้ำเสียที่ไม่ผ่านกระบวนการลงครึ่งหนึ่ง และเพิ่มการนำกลับมาใช้ใหม่และการใช้ซ้ำที่ปลอดภัยอย่างยั่งยืนทั่วโลก ภายในปี ๒๕๗๓

เป้าประสงค์ ๔ เพิ่มประสิทธิภาพการใช้น้ำในทุกภาคส่วนและสร้างหลักประกันว่าจะมีการใช้น้ำและจัดหาน้ำที่ยั่งยืน เพื่อแก้ไขปัญหาการขาดแคลนน้ำ และลดจำนวนประชาชนที่ประสบความทุกข์จากการขาดแคลนน้ำ ภายในปี ๒๕๗๓

เป้าประสงค์ ๕ ดำเนินการบริหารจัดการทรัพยากรน้ำแบบองค์รวมในทุกระดับ รวมถึงผ่านทางความร่วมมือระหว่างเขตแดนตามความเหมาะสม ภายในปี ๒๕๗๓

เป้าประสงค์ ๖ ปกป้องและฟื้นฟูระบบนิเวศที่เกี่ยวข้องกับแหล่งน้ำ รวมถึงภูเขา ป่าไม้ พื้นที่ชุ่มน้ำ แม่น้ำ ชั้นหินอุ้มน้ำ และทะเลสาบ ภายในปี ๒๕๖๓

เป้าประสงค์ ๗ ขยายความร่วมมือระหว่างประเทศและการสนับสนุนการเสริมสร้างขีดความสามารถให้แก่ประเทศกำลังพัฒนาในกิจกรรมและแผนงานที่เกี่ยวข้องกับน้ำและสุขอนามัยซึ่งรวมถึงด้านการเก็บน้ำ การขจัดเกลือ การใช้น้ำอย่างมีประสิทธิภาพ การจัดการน้ำเสีย เทคโนโลยีการนำน้ำกลับมาใช้ใหม่

เป้าประสงค์ ๘ สนับสนุนและเพิ่มความเข้มแข็งในการมีส่วนร่วมของชุมชนท้องถิ่นในการพัฒนาการจัดการน้ำและสุขอนามัย

**เป้าหมายที่ ๗ :** สร้างหลักประกันให้ทุกคนสามารถเข้าถึงพลังงานสมัยใหม่ที่ยั่งยืนในราคาที่ย่อมเยา

เป้าประสงค์ ๑ สร้างหลักประกันว่าจะมีการเข้าถึงบริการพลังงานสมัยใหม่ในราคาที่สามารถซื้อหาได้ และเชื่อถือได้ ภายในปี ๒๕๗๓

เป้าประสงค์ ๒ เพิ่มสัดส่วนของพลังงานทดแทนในการผสมผสานการใช้พลังงานของโลก ภายในปี ๒๕๗๓

เป้าประสงค์ ๓ เพิ่มอัตราการปรับปรุงประสิทธิภาพการใช้พลังงานของโลกให้เพิ่มขึ้น ๒ เท่า ภายในปี ๒๕๗๓

เป้าประสงค์ ๔ ยกกระดับความร่วมมือระหว่างประเทศในการอำนวยความสะดวกในการเข้าถึงการวิจัย และเทคโนโลยีพลังงานที่สะอาด โดยรวมถึงพลังงานทดแทน ประสิทธิภาพการใช้พลังงาน และเทคโนโลยีเชื้อเพลิงฟอสซิลขั้นสูงและสะอาด และสนับสนุนการลงทุนในโครงสร้างพื้นฐานด้านพลังงานและเทคโนโลยีพลังงานที่สะอาด ภายในปี ๒๕๗๓

เป้าประสงค์ ๕ ขยายโครงสร้างพื้นฐานและพัฒนาเทคโนโลยีสำหรับการจัดส่งบริการพลังงานที่เป็นสมัยใหม่และยั่งยืนให้โดยถ้วนหน้าในประเทศกำลังพัฒนา เฉพาะอย่างยิ่งในประเทศพัฒนาน้อยที่สุด และรัฐกำลังพัฒนาที่เป็นเกาะขนาดเล็ก ภายในปี ๒๕๗๓

**เป้าหมายที่ ๘ :** ส่งเสริมการเติบโตทางเศรษฐกิจที่ต่อเนื่อง ครอบคลุม และยั่งยืน การจ้างงานเต็มที่ มีผลิตภาพ และการมีงานที่เหมาะสมสำหรับทุกคน

เป้าประสงค์ ๑ ทำให้การเติบโตทางเศรษฐกิจต่อหัวประชากรมีความยั่งยืนตามบริบทของประเทศ โดยเฉพาะอย่างยิ่ง ให้ผลิตภัณฑ์มวลรวมในประเทศของประเทศพัฒนาน้อยที่สุด มีการขยายตัวอย่างน้อยร้อยละ ๗ ต่อปี

เป้าประสงค์ ๒ บรรลุการมีผลิตภาพทางเศรษฐกิจในระดับที่สูงขึ้นผ่านการทำให้หลากหลาย การยกระดับเทคโนโลยีและนวัตกรรม รวมถึงการมุ่งเน้นในภาคส่วนที่มีมูลค่าเพิ่มสูงและใช้แรงงานเข้มข้น

เป้าประสงค์ ๓ ส่งเสริมนโยบายที่มุ่งเน้นการพัฒนาที่สนับสนุนกิจกรรมที่มีผลิตภาพ การสร้างงานที่สมควร ความเป็นผู้ประกอบการ ความสร้างสรรค์และนวัตกรรม และส่งเสริมการเกิดและการเติบโตของวิสาหกิจรายย่อย ขนาดเล็ก และขนาดกลาง ซึ่งรวมถึงผ่านทาง การเข้าถึงบริการทางการเงิน

เป้าประสงค์ ๔ ปรับปรุงประสิทธิภาพการใช้ทรัพยากรของโลกในการบริโภคและการผลิตอย่างต่อเนื่อง และพยายามที่จะไม่เชื่อมโยงระหว่างการเติบโตทางเศรษฐกิจและความเสื่อมโทรมของสิ่งแวดล้อม ซึ่งเป็นไปตามกรอบการดำเนินงาน ๑๐ ปี ว่าด้วยการผลิตและการบริโภคที่ยั่งยืนโดยมีประเทศที่พัฒนาแล้วเป็นผู้นำในการดำเนินการไปจนถึงปี ๒๕๗๓

เป้าประสงค์ ๕ บรรลุการจ้างงานเต็มที่และมีผลิตภาพ และการมีงานที่สมควรสำหรับหญิงและชายทุกคน รวมถึงเยาวชนและผู้มีภาวะทุพพลภาพ และให้มีการจ่ายที่เท่าเทียมสำหรับงานที่มีคุณค่าเท่าเทียมกัน

เป้าประสงค์ ๖ ลดสัดส่วนของเยาวชนที่ไม่มีงานทำ ที่ไม่มีการศึกษา และที่ไม่ได้รับการฝึกอบรมภายในปี ๒๕๖๓

เป้าประสงค์ ๗ ดำเนินมาตรการโดยทันทีและมีประสิทธิภาพเพื่อขจัดแรงงานบังคับ ยุติความเป็นทาสสมัยใหม่และการค้ามนุษย์ และยับยั้งและกำจัดการใช้แรงงานเด็กในรูปแบบที่เลวร้ายที่สุด ซึ่งรวมถึงการเกณฑ์และการใช้ทหารเด็ก และยุติการใช้แรงงานเด็กในทุกรูปแบบในปี ๒๕๖๘

เป้าประสงค์ ๘ ปกป้องสิทธิแรงงานและส่งเสริมสภาพแวดล้อมในการทำงานที่ปลอดภัยและมั่นคงสำหรับผู้ทำงานทุกคน รวมถึงผู้ทำงานต่างด้าว โดยเฉพาะหญิงต่างด้าว และผู้ทำงานเสี่ยงอันตราย

เป้าประสงค์ ๙ ออกแบบและใช้นโยบายที่ส่งเสริมการท่องเที่ยวที่ยั่งยืนที่จะสร้างงาน และส่งเสริมวัฒนธรรมและผลิตภัณฑ์ท้องถิ่น ภายในปี ๒๕๗๓

เป้าประสงค์ ๑๐ เสริมความแข็งแกร่งของสถาบันทางการเงินภายในประเทศเพื่อส่งเสริมและขยายการเข้าถึงการธนาคาร การประกัน และบริการทางการเงินแก่ทุกคน

เป้าประสงค์ ๑๑ เพิ่มเติมความช่วยเหลือเพื่อการค้า (Aid for Trade) สำหรับประเทศกำลังพัฒนา โดยเฉพาะอย่างยิ่งในประเทศพัฒนาน้อยที่สุด รวมถึงผ่านช่องทางของกรอบการทำงานแบบบูรณาการสำหรับความช่วยเหลือทางวิชาการที่เกี่ยวข้องกับการค้าแก่ประเทศพัฒนาน้อยที่สุด

เป้าประสงค์ ๑๒ พัฒนาและทำให้เกิดการดำเนินงานของยุทธศาสตร์โลกสำหรับการจ้างงานในเยาวชนและดำเนินงานตามข้อตกลงเรื่องงานของโลกขององค์การแรงงานระหว่างประเทศ ภายในปี ๒๕๖๓

**เป้าหมายที่ ๙ :** สร้างโครงสร้างพื้นฐานที่มีความทนทาน ส่งเสริมการพัฒนาอุตสาหกรรมที่ครอบคลุมและยั่งยืน และส่งเสริมนวัตกรรม

เป้าประสงค์ ๑ พัฒนาโครงสร้างพื้นฐานที่มีคุณภาพ เชื่อถือได้ ยั่งยืนและมีความทนทาน ซึ่งรวมถึงโครงสร้างพื้นฐานของภูมิภาคและที่ข้ามเขตแดน เพื่อสนับสนุนการพัฒนาทางเศรษฐกิจและความเป็นอยู่ที่ดีของมนุษย์ โดยมุ่งเป้าที่การเข้าถึงได้ในราคาที่สามารถจ่ายได้และเท่าเทียมสำหรับทุกคน

เป้าประสงค์ ๒ ส่งเสริมการพัฒนาอุตสาหกรรมที่ครอบคลุมและยั่งยืน และภายในปี ๒๕๗๓ ให้เพิ่มส่วนแบ่งของอุตสาหกรรมในการจ้างงานและผลิตภัณฑ์มวลรวมของประเทศ โดยให้เป็นไปตามสภาวะแวดล้อมของประเทศ และให้เพิ่มส่วนแบ่งขึ้นเป็น ๒ เท่า ในประเทศพัฒนาน้อยที่สุด

เป้าประสงค์ ๓ เพิ่มการเข้าถึงบริการทางการเงินโดยรวมถึงเครดิตในราคาที่สามารถจ่ายได้ให้แก่อุตสาหกรรมและวิสาหกิจขนาดเล็ก โดยเฉพาะในประเทศกำลังพัฒนา และให้เพิ่มการผนวกกลุ่มเหล่านี้เข้าสู่ห่วงโซ่มูลค่าและตลาด

เป้าประสงค์ ๔ ยกระดับโครงสร้างพื้นฐานและปรับปรุงอุตสาหกรรมเพื่อให้เกิดความยั่งยืน โดยเพิ่มประสิทธิภาพการใช้ทรัพยากรและการใช้เทคโนโลยีและกระบวนการทางอุตสาหกรรมที่สะอาดและเป็นมิตรต่อสิ่งแวดล้อมมากขึ้น โดยทุกประเทศดำเนินการตามขีดความสามารถของแต่ละประเทศ ภายในปี ๒๕๗๓

เป้าประสงค์ ๕ เพิ่มทุนการวิจัยทางวิทยาศาสตร์ ยกระดับขีดความสามารถทางเทคโนโลยีของภาคอุตสาหกรรมในทุกประเทศ โดยเฉพาะในประเทศกำลังพัฒนา และให้ภายในปี ๒๕๗๓ มีการส่งเสริมนวัตกรรมและให้เพิ่มจำนวนผู้ทำงานวิจัยและพัฒนา ต่อประชากร ๑ ล้านคน และการใช้จ่ายในภาคสาธารณะและเอกชนในการวิจัยและพัฒนาให้เพิ่มมากขึ้น

เป้าประสงค์ ๖ อำนวยความสะดวกการพัฒนาโครงสร้างพื้นฐานที่ยั่งยืนและทนทานในประเทศกำลังพัฒนา ผ่านทางการยกระดับการสนับสนุนทางการเงิน เทคโนโลยี และด้านวิชาการให้แก่ประเทศในแอฟริกา ประเทศพัฒนาน้อยที่สุด ประเทศกำลังพัฒนาที่ไม่มีทางออกสู่ทะเล และรัฐกำลังพัฒนาที่เป็นหมู่เกาะขนาดเล็ก

เป้าประสงค์ ๗ สนับสนุนการพัฒนาเทคโนโลยี การวิจัย และนวัตกรรมภายในประเทศกำลังพัฒนา รวมถึงการให้มีสภาพแวดล้อมทางนโยบายที่นำไปสู่ความหลากหลายของอุตสาหกรรมและการเพิ่มมูลค่าของสินค้าโภคภัณฑ์

เป้าประสงค์ ๘ การเพิ่มการเข้าถึงเทคโนโลยีด้านข้อมูลและการสื่อสาร และพยายามที่จะจัดให้มีการเข้าถึงอินเทอร์เน็ตโดยถ้วนหน้าและในราคาที่สามารถจ่ายได้ สำหรับประเทศพัฒนาน้อยที่สุด ภายในปี ๒๕๖๓

**เป้าหมายที่ ๑๐ :** ลดความไม่เสมอภาคภายในประเทศและระหว่างประเทศ

เป้าประสงค์ ๑ ให้บรรลุอย่างต่อเนื่องและคงการเติบโตของรายได้ในกลุ่มประชากรร้อยละ ๔๐ ที่ยากจนที่สุดในอัตราที่สูงกว่าค่าเฉลี่ยของประเทศ ภายในปี ๒๕๗๓

เป้าประสงค์ ๒ ให้อำนาจและส่งเสริมความครอบคลุมด้านสังคม เศรษฐกิจและการเมืองสำหรับทุกคน โดยไม่คำนึงถึงอายุ เพศ ความบกพร่องทางร่างกาย เชื้อชาติ ชาติพันธุ์ แหล่งกำเนิด ศาสนา หรือสถานะทางเศรษฐกิจหรืออื่นๆ ภายในปี ๒๕๗๓

เป้าประสงค์ ๓ สร้างหลักประกันว่าจะมีโอกาสที่เท่าเทียมและลดความไม่เสมอภาคของผลลัพธ์ รวมถึงโดยการขจัดกฎหมาย นโยบาย และแนวทางปฏิบัติที่เลือกปฏิบัติ และส่งเสริมการออกกฎหมาย นโยบาย และการกระทำที่เหมาะสมในเรื่องนี้

เป้าประสงค์ ๔ เลือกใช้นโยบาย โดยเฉพาะนโยบายการคลัง ค่าจ้าง และการคุ้มครองทางสังคม และให้บรรลุความเสมอภาคยิ่งขึ้นอย่างต่อเนื่อง

เป้าประสงค์ ๕ พัฒนากฎระเบียบและการติดตามตรวจสอบตลาดการเงินและสถาบันการเงินของโลก และเสริมความแข็งแกร่งในการดำเนินการกฎระเบียบดังกล่าว

เป้าประสงค์ ๖ สร้างหลักประกันว่าจะมีตัวแทนและเสียงสำหรับประเทศกำลังพัฒนาในการตัดสินใจของสถาบันทางเศรษฐกิจและการเงินระหว่างประเทศเพิ่มมากขึ้น เพื่อให้สถาบันมีประสิทธิผล เชื่อถือได้ มีความรับผิดชอบ และชอบธรรมมากขึ้น

เป้าประสงค์ ๗ อำนวยความสะดวกในการอพยพและเคลื่อนย้ายคนให้เป็นไปด้วยความสงบปลอดภัยเป็นไปตามระเบียบ และมีความรับผิดชอบ รวมถึงผ่านทางการดำเนินงานตามนโยบายด้านการอพยพที่มีการวางแผนและการจัดการที่ดี

เป้าประสงค์ ๘ ดำเนินการตามหลักการปฏิบัติที่เป็นพิเศษและแตกต่างสำหรับประเทศกำลังพัฒนา เฉพาะอย่างยิ่งประเทศพัฒนาน้อยที่สุด โดยเป็นไปตามความตกลงองค์การการค้าโลก

เป้าประสงค์ ๙ สนับสนุนการให้ความช่วยเหลือเพื่อการพัฒนาอย่างเป็นทางการและการไหลของเงินซึ่งรวมถึงการลงทุนโดยตรงจากต่างประเทศ ไปยังรัฐที่มีความจำเป็นมากที่สุด โดยเฉพาะอย่างยิ่ง ประเทศกำลังพัฒนาน้อยที่สุด ประเทศในแอฟริกา รัฐกำลังพัฒนาที่เป็นเกาะขนาดเล็ก และประเทศกำลังพัฒนาที่ไม่มีทางออกสู่ทะเล โดยให้เป็นไปตามแผนและแผนงานของประเทศเหล่านั้น

เป้าประสงค์ ๑๐ ลดค่าใช้จ่ายในการทำธุรกรรมของการส่งเงินกลับประเทศของผู้อพยพ (migrant remittance) ให้ต่ำกว่าร้อยละ ๓ และขจัดการชำระเงินระหว่างประเทศ (remittance corridors) ที่มีค่าใช้จ่ายสูงกว่าร้อยละ ๕ ภายในปี ๒๕๗๓

เป้าประสงค์ ๑๑ สร้างหลักประกันว่าจะมีการเข้าถึงที่อยู่อาศัยและการบริการพื้นฐานที่พอเพียง ปลอดภัย และในราคาที่สามารถจ่ายได้ และยกระดับชุมชนแออัด ภายในปี ๒๕๗๓

เป้าประสงค์ ๑๒ จัดให้มีการเข้าถึงระบบคมนาคมขนส่งที่ยั่งยืน เข้าถึงได้ ปลอดภัย ในราคาที่สามารถจ่ายได้ สำหรับทุกคน พัฒนาความปลอดภัยทางถนน โดยการขยายการขนส่งสาธารณะ และคำนึงเป็นพิเศษถึงกลุ่มคนที่อยู่ในสถานการณ์ที่เปราะบาง ผู้หญิง เด็ก ผู้มีความบกพร่องทางร่างกาย และผู้สูงอายุ ภายในปี ๒๕๗๓

เป้าประสงค์ ๑๓ ยกระดับการพัฒนาเมืองและขีดความสามารถให้ครอบคลุมและยั่งยืน เพื่อการวางแผนและการบริหารจัดการการตั้งถิ่นฐานของมนุษย์อย่างมีส่วนร่วม บูรณาการและยั่งยืนในทุกประเทศ ภายในปี ๒๕๗๓

เป้าประสงค์ ๑๔ เสริมความพยายามที่จะปกป้องและคุ้มครองมรดกทางวัฒนธรรมและทางธรรมชาติของโลก

เป้าประสงค์ ๑๕ ลดจำนวนการตายและจำนวนคนที่ได้รับผลกระทบและลดการสูญเสียชีวิตโดยตรงทางเศรษฐกิจที่เกี่ยวกับผลิตภัณฑ์มวลรวมภายในประเทศของโลกที่เกิดจากภัยพิบัติ ซึ่งรวมถึงภัยพิบัติที่เกี่ยวข้องกับน้ำ โดยมุ่งเป้าปกป้องคนจนและคนที่อยู่ในสถานการณ์ที่เปราะบาง ภายในปี ๒๕๗๓

เป้าประสงค์ ๑๖ ลดผลกระทบทางลบต่อสิ่งแวดล้อมต่อหัวประชากรในเขตเมือง รวมถึงการให้ความสนใจเป็นพิเศษต่อคุณภาพอากาศ และการจัดการของเสียของเทศบาล และการจัดการของเสียอื่นๆ ภายในปี ๒๕๗๓

เป้าประสงค์ ๑๗ จัดให้มีการเข้าถึงพื้นที่สาธารณะสีเขียว ที่ปลอดภัยครอบคลุมและเข้าถึงได้ โดยถ้วนหน้า โดยเฉพาะผู้หญิง เด็ก คนชรา และผู้มีความบกพร่องทางร่างกาย ภายในปี ๒๕๗๓

เป้าประสงค์ ๑๘ สนับสนุนการเชื่อมโยงทางเศรษฐกิจ สังคม และสิ่งแวดล้อมในทางบวกระหว่างพื้นที่เมือง รอบเมือง และชนบท โดยการเสริมความแข็งแกร่งของการวางแผนการพัฒนาในระดับชาติและระดับภูมิภาค

เป้าประสงค์ ๑๙ ภายในปี ๒๕๖๓ เพิ่มจำนวนเมืองและกระบวนการตั้งถิ่นฐานของมนุษย์ที่เลือกใช้และดำเนินการตามนโยบายและแผนที่บูรณาการ เพื่อนำไปสู่ความครอบคลุม ความมีประสิทธิผลการใช้ทรัพยากร การลดผลกระทบและปรับตัวต่อการเปลี่ยนแปลงสภาพภูมิอากาศ มีภูมิต้านทานต่อภัยพิบัติ และให้พัฒนาและดำเนินการตามการบริหารความเสี่ยงจากภัยพิบัติแบบองค์รวมในทุกระดับ ให้เป็นไปตามกรอบการดำเนินงานเซนไดเพื่อการลดความเสี่ยงจากภัยพิบัติ พ.ศ.๒๕๕๘-๒๕๗๓

เป้าประสงค์ ๒๐ สนับสนุนประเทศพัฒนาน้อยที่สุด รวมถึงผ่านทางการเงินและวิชาการในการสร้างอาคารที่ยั่งยืนและทนทานโดยใช้วัสดุท้องถิ่น

**เป้าหมายที่ ๑๑ :** ทำให้เมืองและการตั้งถิ่นฐานของมนุษย์มีความครอบคลุม ปลอดภัย มีภูมิต้านทานและยั่งยืน

เป้าประสงค์ ๑ สร้างหลักประกันว่าจะมีการเข้าถึงที่อยู่อาศัยและการบริการพื้นฐานที่พอเพียง ปลอดภัย และในราคาที่สามารถจ่ายได้ และยกระดับชุมชนแออัด ภายในปี ๒๕๗๓

เป้าประสงค์ ๒ จัดให้มีการเข้าถึงระบบคมนาคมขนส่งที่ยั่งยืน เข้าถึงได้ ปลอดภัย ในราคาที่ สามารถจ่ายได้ สำหรับทุกคน พัฒนาความปลอดภัยทางถนน โดยการขยายการขนส่งสาธารณะ และค้ำึงเป็นพิเศษ ถึงกลุ่มคนที่อยู่ในสถานการณ์ที่เปราะบาง ผู้หญิง เด็ก ผู้มีความบกพร่องทางร่างกาย และผู้สูงอายุ ภายในปี ๒๕๗๓

เป้าประสงค์ ๓ ยกระดับการพัฒนาเมืองและขีดความสามารถให้ครอบคลุมและยั่งยืน เพื่อการ วางแผนและการบริหารจัดการการตั้งถิ่นฐานของมนุษย์อย่างมีส่วนร่วม บูรณาการและยั่งยืนในทุกประเทศ ภายในปี ๒๕๗๓

เป้าประสงค์ ๔ เสริมความพยายามที่จะปกป้องและคุ้มครองมรดกทางวัฒนธรรมและทาง ธรรมชาติของโลก

เป้าประสงค์ ๕ ลดจำนวนการตายและจำนวนคนที่ได้รับผลกระทบและลดการสูญเสียโดยตรง ทางเศรษฐกิจที่เกี่ยวกับผลิตภัณฑ์มวลรวมภายในประเทศของโลกที่เกิดจากภัยพิบัติ ซึ่งรวมถึงภัยพิบัติที่เกี่ยวกับน้ำ โดยมุ่งเป้าปกป้องคนจนและคนที่อยู่ในสถานการณ์ที่เปราะบาง ภายในปี ๒๕๗๓

เป้าประสงค์ ๖ ลดผลกระทบทางลบต่อสิ่งแวดล้อมต่อหัวประชากรในเขตเมือง รวมถึงการให้ ความสนใจเป็นพิเศษต่อคุณภาพอากาศ และการจัดการของเสียของเทศบาล และการจัดการของเสียอื่นๆ ภายในปี ๒๕๗๓

เป้าประสงค์ ๗ จัดให้มีการเข้าถึงพื้นที่สาธารณะสีเขียว ที่ปลอดภัยครอบคลุมและเข้าถึงได้ โดย ถ้วนหน้า โดยเฉพาะผู้หญิง เด็ก คนชรา และผู้มีความบกพร่องทางร่างกาย ภายในปี ๒๕๗๓

เป้าประสงค์ ๘ สนับสนุนการเชื่อมโยงทางเศรษฐกิจ สังคม และสิ่งแวดล้อมในทางบวระหว่าง พื้นที่เมือง รอบเมือง และชนบท โดยการเสริมความแข็งแกร่งของการวางแผนการพัฒนาในระดับชาติและระดับ ภูมิภาค

เป้าประสงค์ ๙ ภายในปี ๒๕๖๓ เพิ่มจำนวนเมืองและกระบวนการตั้งถิ่นฐานของมนุษย์ที่ เลือกใช้และดำเนินการตามนโยบายและแผนที่บูรณาการ เพื่อนำไปสู่ความครอบคลุม ความมีประสิทธิภาพการใช้ ทรัพยากร การลดผลกระทบและปรับตัวต่อการเปลี่ยนแปลงสภาพภูมิอากาศ มีภูมิต้านทานต่อภัยพิบัติ และให้ พัฒนาและดำเนินการตามการบริหารความเสี่ยงจากภัยพิบัติแบบองค์รวมในทุกระดับ ให้เป็นไปตามกรอบการ ดำเนินงานเซนไดเพื่อลดความเสี่ยงจากภัยพิบัติ พ.ศ.๒๕๕๘-๒๕๗๓

เป้าประสงค์ ๑๐ สนับสนุนประเทศพัฒนาน้อยที่สุด รวมถึงผ่านทางความช่วยเหลือทางการเงิน และวิชาการในการสร้างอาคารที่ยั่งยืนและทนทานโดยใช้วัสดุท้องถิ่น

**เป้าหมายที่ ๑๒ : สร้างหลักประกันให้มีรูปแบบการผลิตและการบริโภคที่ยั่งยืน**

เป้าประสงค์ ๑ ดำเนินการให้เป็นผลตามกรอบการดำเนินงานระยะ ๑๐ ปี ว่าด้วยการผลิตและ การบริโภคที่ยั่งยืน ทุกประเทศนำไปปฏิบัติโดยประเทศที่พัฒนาแล้วเป็นผู้นำ โดยค้ำึงถึงการพัฒนาและขีด ความสามารถของประเทศกำลังพัฒนา

เป้าประสงค์ ๒ บรรลุการจัดการที่ยั่งยืนและการใช้ทรัพยากรทางธรรมชาติอย่างมีประสิทธิภาพ ภายในปี ๒๕๗๓

เป้าประสงค์ ๓ ลดขยะเศษอาหารของโลกครึ่งหนึ่งในระดับค้าปลีกและผู้บริโภค และลดการ สูญเสียอาหารจากระบบการผลิตและห่วงโซ่อุปทาน รวมถึงการสูญเสียหลังการเก็บเกี่ยว ภายในปี ๒๕๗๓

เป้าประสงค์ ๔ บรรลุเรื่องการจัดการสารเคมีและของเสียทุกชนิดตลอดวงจรชีวิตของสิ่งเหล่านั้น ด้วยวิธีที่เป็นมิตรต่อสิ่งแวดล้อม ตามกรอบความร่วมมือระหว่างประเทศที่ตกลงกันแล้ว และลดการปลดปล่อยสิ่ง เหล่านี้สู่ออกสู่อากาศ น้ำ และดินอย่างมีนัยสำคัญ เพื่อจะลดผลกระทบทางลบต่อสุขภาพของมนุษย์และสิ่งแวดล้อม ให้มากที่สุด ภายในปี ๒๕๖๓

เป้าประสงค์ ๕ ลดการเกิดของเสียโดยให้มีการป้องกัน การลดปริมาณ การใช้ซ้ำ และการนำ กลับมาใช้ใหม่ ภายในปี ๒๕๗๓

เป้าประสงค์ ๖ สนับสนุนให้บริษัท โดยเฉพาะบริษัทข้ามชาติและบริษัทขนาดใหญ่ รับผิดชอบต่อสังคมที่ยั่งยืนไปใช้ และผนวกข้อมูลด้านความยั่งยืนลงในวงจรรายงานของบริษัทยุทธศาสตร์

เป้าประสงค์ ๗ ส่งเสริมแนวปฏิบัติด้านการจัดซื้อจัดจ้างของภาครัฐที่ยั่งยืน ตามนโยบายและการให้ลำดับความสำคัญของประเทศ

เป้าประสงค์ ๘ สร้างหลักประกันว่าประชาชนในทุกแห่งมีข้อมูลที่เกี่ยวข้องและความตระหนักถึงการพัฒนายั่งยืนและวิถีชีวิตที่สอดคล้องกับธรรมชาติ ภายในปี ๒๕๗๓

เป้าประสงค์ ๙ สนับสนุนประเทศกำลังพัฒนาในการเสริมความแข็งแกร่งของขีดความสามารถด้านวิทยาศาสตร์และเทคโนโลยีที่จะขับเคลื่อนไปสู่รูปแบบการผลิตและการบริโภคที่ยั่งยืนยิ่งขึ้น

เป้าประสงค์ ๑๐ พัฒนาและดำเนินการใช้เครื่องมือเพื่อจะติดตามตรวจสอบผลกระทบของการพัฒนายั่งยืนสำหรับการท่องเที่ยวที่ยั่งยืนที่สร้างงานและส่งเสริมวัฒนธรรมและผลิตภัณฑ์ท้องถิ่น

เป้าประสงค์ ๑๑ ทำให้การอุดหนุนเชื้อเพลิงฟอสซิลที่ไร้ประสิทธิภาพและนำไปสู่การบริโภคที่สิ้นเปลืองมีความสมเหตุสมผล โดยกำจัดการบิดเบือนทางการตลาดโดยให้สอดคล้องสถานะแวดล้อมของประเทศ รวมถึงการปรับโครงสร้างภาษีและเลิกการอุดหนุนที่เป็นภัยเหล่านั้นในที่ยังมีการใช้อยู่ เพื่อให้สะท้อนผลกระทบต่อสิ่งแวดล้อม โดยคำนึงอย่างเต็มที่ถึงความจำเป็นและเงื่อนไขที่เจาะจงของประเทศกำลังพัฒนาและลดผลกระทบทางลบที่อาจเกิดขึ้นที่จะมีต่อการพัฒนาของประเทศเหล่านั้นในลักษณะที่เป็นการคุ้มครองคนจนและชุมชนที่ได้รับผลกระทบ

**เป้าหมายที่ ๑๓ : ปฏิบัติการอย่างเร่งด่วนเพื่อต่อสู้การเปลี่ยนแปลงสภาพภูมิอากาศและผลกระทบที่เกิดขึ้น**

เป้าประสงค์ ๑ เสริมภูมิทัศน์ด้านทานและขีดความสามารถในการปรับตัวต่ออันตรายและภัยพิบัติทางธรรมชาติที่เกี่ยวข้องกับภูมิอากาศในทุกประเทศ

เป้าประสงค์ ๒ บูรณาการมาตรการด้านการเปลี่ยนแปลงสภาพภูมิอากาศในนโยบายยุทธศาสตร์ และการวางแผนระดับชาติ

เป้าประสงค์ ๓ พัฒนาการศึกษ การสร้างความตระหนักรู้ และขีดความสามารถของมนุษย์และของสถาบันในเรื่องการลดปัญหาการเปลี่ยนแปลงสภาพภูมิอากาศ การปรับตัว การลดผลกระทบ การเตือนภัยล่วงหน้า

เป้าประสงค์ ๔ ดำเนินการให้เกิดผลตามพันธกรณีที่ผูกมัดต่อประเทศพัฒนาแล้วซึ่งเป็นภาคีของอนุสัญญาสหประชาชาติว่าด้วยการเปลี่ยนแปลงสภาพภูมิอากาศที่มีเป้าหมายร่วมกันระดมทุนจากทุกแหล่งให้ได้จำนวน ๑ แสนล้านเหรียญสหรัฐต่อปี ภายในปี ๒๕๖๓ เพื่อจะแก้ปัญหาค่าใช้จ่ายของประเทศกำลังพัฒนาในบริบทของการดำเนินการด้านการลดก๊าซเรือนกระจกที่สำคัญและมีความโปร่งใสในการดำเนินงานและทำให้กองทุน Green Climate Fund ดำเนินการอย่างเต็มที่โดยเร็วที่สุดผ่านการให้ทุน

เป้าประสงค์ ๕ ส่งเสริมกลไกที่จะเพิ่มขีดความสามารถในการวางแผนและการบริหารจัดการที่เกี่ยวข้องกับการเปลี่ยนแปลงสภาพภูมิอากาศอย่างมีประสิทธิภาพในประเทศพัฒนาน้อยที่สุด และให้ความสำคัญต่อผู้หญิง เยาวชน และชุมชนท้องถิ่นและชายขอบ

**เป้าหมายที่ ๑๔ : อนุรักษ์และใช้ประโยชน์จากมหาสมุทร ทะเล และทรัพยากรทางทะเลอย่างยั่งยืนเพื่อการพัฒนาที่ยั่งยืน**

เป้าประสงค์ ๑ ป้องกันและลดมลพิษทางทะเลทุกประเภทอย่างมีนัยสำคัญ โดยเฉพาะจากกิจกรรมบนแผ่นดิน รวมถึงเศษซากขยะในทะเลและมลพิษจากธาตุอาหาร (nutrient pollution) ภายในปี ๒๕๖๘

เป้าประสงค์ ๒ บริหารจัดการและปกป้องระบบนิเวศทางทะเลและชายฝั่งเพื่อหลีกเลี่ยงผลกระทบทางลบที่มีนัยสำคัญ รวมถึงโดยการเสริมภูมิทัศน์ด้านทานและปฏิบัติการเพื่อฟื้นฟู เพื่อบรรลุการมีมหาสมุทรที่มีสุขภาพดีและมีผลิตภาพ ภายในปี ๒๕๖๓

เป้าประสงค์ ๓ ลดและแก้ปัญหาผลกระทบของการเป็นกรดในมหาสมุทร โดยรวมถึงผ่านทางการเพิ่มพูนความร่วมมือทางวิทยาศาสตร์ในระดับ

เป้าประสงค์ ๔ ภายในปี ๒๕๖๓ ให้กำกับอย่างมีประสิทธิภาพในเรื่องการเก็บเกี่ยวและยุติการประมงเกินขีดจำกัด การประมงที่ผิดกฎหมายที่ไม่มีการรายงาน และที่ไม่มีการควบคุม และแนวปฏิบัติด้านการประมงที่เป็นไปในทางทำลาย และดำเนินการให้เป็นผลตามแผนการบริหารจัดการที่อยู่บนฐานวิทยาศาสตร์ เพื่อจะฟื้นฟูมวลปลา (fish stock) ในเวลาที่สั้นที่สุดที่จะเป็นไปได้ อย่างน้อยที่สุดในระดับที่สามารถไปถึงจุดสูงสุดที่ให้ผลตอบแทนแบบยั่งยืน (maximum sustainable yield) ตามคุณลักษณะทางชีววิทยาของสัตว์น้ำเหล่านั้น

เป้าประสงค์ ๕ ภายในปี ๒๕๖๓ อนุรักษ์พื้นที่ทางทะเลและชายฝั่งอย่างน้อยร้อยละ ๑๐ ให้เป็นไปตามกฎหมายระหว่างประเทศและภายในประเทศ และอยู่บนพื้นฐานของข้อมูลทางวิทยาศาสตร์ที่ดีที่สุดที่มีอยู่

เป้าประสงค์ ๖ ภายในปี ๒๕๖๓ ยับยั้งรูปแบบการอุดหนุนการประมงบางอย่างที่มีส่วนทำให้เกิดการประมงเกินขีดจำกัด ขจัดการอุดหนุนที่มีส่วนทำให้เกิดการประมงที่ผิดกฎหมาย และไม่มีการรายงาน และที่ไม่มีการควบคุม และระงับการริเริ่มการอุดหนุนในลักษณะดังกล่าว ตระหนักว่าการปฏิบัติที่เป็นพิเศษและแตกต่างที่เหมาะสมและมีประสิทธิภาพสำหรับประเทศกำลังพัฒนาและประเทศพัฒนาน้อยที่สุดควรเป็นส่วนควบในการเจรจาการอุดหนุนการประมงขององค์การการค้าโลก

เป้าประสงค์ ๗ ภายในปี ๒๕๗๓ เพิ่มผลประโยชน์ทางเศรษฐกิจแก่รัฐกำลังพัฒนาที่เป็นเกาะขนาดเล็กและประเทศพัฒนาน้อยที่สุดจากการใช้ทรัพยากรทางทะเลอย่างยั่งยืน รวมถึงผ่านทางการบริหารจัดการอย่างยั่งยืนในเรื่องการประมง การเพาะเลี้ยงสัตว์น้ำ และการท่องเที่ยว

เป้าประสงค์ ๘ เพิ่มความรู้ทางวิทยาศาสตร์ พัฒนาขีดความสามารถในการวิจัย และถ่ายทอดเทคโนโลยีทางทะเล โดยคำนึงถึงหลักเกณฑ์และแนวปฏิบัติเกี่ยวกับการถ่ายทอดเทคโนโลยีทางทะเลของคณะกรรมการสมุทรศาสตร์ระหว่างรัฐบาล เพื่อจะพัฒนาคุณภาพมหาสมุทรและเพิ่มพูนให้ความหลากหลายทางชีวภาพในทะเลมีส่วนสนับสนุนการพัฒนาของประเทศกำลังพัฒนามากขึ้น เฉพาะอย่างยิ่งในรัฐกำลังพัฒนาที่เป็นเกาะขนาดเล็กและประเทศพัฒนาน้อยที่สุด

เป้าประสงค์ ๙ จัดให้มีการเข้าถึงทรัพยากรทางทะเลและตลาดสำหรับชาวประมงพื้นบ้านรายเล็ก

เป้าประสงค์ ๑๐ เพิ่มพูนการอนุรักษ์และการใช้มหาสมุทรและทรัพยากรเหล่านั้นอย่างยั่งยืน โดยการดำเนินการให้เกิดผลตามกฎหมายระหว่างประเทศตามที่สะท้อนใน UNCLOS ซึ่งเป็นกรอบทางกฎหมายสำหรับการอนุรักษ์และการใช้มหาสมุทรและทรัพยากรเหล่านั้นอย่างยั่งยืน ตามที่ระบุในย่อหน้าที่ ๑๕๘ ของเอกสาร The Future We Want

**เป้าหมายที่ ๑๕ :** ปกป้อง ป่าไม้ และสนับสนุนการใช้ระบบนิเวศบนบกอย่างยั่งยืน จัดการป่าไม้อย่างยั่งยืนต่อสู้การกลายสภาพเป็นทะเลทราย หยุดการเสื่อมโทรมของที่ดินและฟื้นสภาพดิน และหยุดยั้งการสูญเสียความหลากหลายทางชีวภาพ

เป้าประสงค์ ๑ สร้างหลักประกันว่าจะมีการอนุรักษ์ การฟื้นฟู และการใช้ระบบนิเวศบนบกและในน้ำจืดในแผ่นดินรวมทั้งบริการทางระบบนิเวศอย่างยั่งยืน เฉพาะอย่างยิ่ง ป่าไม้ พื้นที่ชุ่มน้ำ ภูเขาและเขตแห้งแล้ง โดยเป็นไปตามข้อบังคับภายใต้ความตกลงระหว่างประเทศ ภายในปี ๒๕๖๓

เป้าประสงค์ ๒ ส่งเสริมการดำเนินการด้านการบริหารจัดการป่าไม้ทุกประเภทอย่างยั่งยืน หยุดยั้งการตัดไม้ทำลายป่า ฟื้นฟูป่าที่เสื่อมโทรม และเพิ่มการปลูกป่าและฟื้นฟูป่าทั่วโลก ภายในปี ๒๕๖๓

เป้าประสงค์ ๓ ต่อสู้การกลายสภาพเป็นทะเลทราย ฟื้นฟูแผ่นดินที่เสื่อมโทรม รวมถึงแผ่นดินที่ได้รับผลกระทบจากการกลายสภาพเป็นทะเลทราย ความแห้งแล้ง และอุทกภัย และพยายามที่จะบรรลุถึงโลกที่ไร้ความเสื่อมโทรมของที่ดิน ภายในปี ๒๕๗๓

เป้าประสงค์ ๔ สร้างหลักประกันว่าจะมีการอนุรักษ์ระบบนิเวศภูเขาและความหลากหลายทางชีวภาพของระบบนิเวศเหล่านั้น เพื่อจะเพิ่มพูนขีดความสามารถของระบบนิเวศเหล่านั้นที่จะให้ผลประโยชน์อันสำคัญต่อการพัฒนาที่ยั่งยืน ภายในปี ๒๕๗๓

เป้าประสงค์ ๕ ปฏิบัติการที่จำเป็นและเร่งด่วนเพื่อลดการเสื่อมโทรมของถิ่นที่อยู่ตามธรรมชาติหยุดยั้งการสูญเสียความหลากหลายทางชีวภาพ และภายในปี ๒๕๖๓ จะปกป้องและป้องกันการสูญพันธุ์ของชนิดพันธุ์ที่ถูกคุกคาม

เป้าประสงค์ ๖ สร้างหลักประกันว่าจะมีการแบ่งปันผลประโยชน์ที่เกิดจากการใช้ประโยชน์ทรัพยากรพันธุกรรมอย่างเท่าเทียมและยุติธรรม และส่งเสริมการเข้าถึงทรัพยากรเหล่านั้นอย่างเหมาะสม

เป้าประสงค์ ๗ ปฏิบัติการอย่างเร่งด่วนเพื่อจะยุติการล่าและการขนย้ายชนิดพันธุ์พืชและสัตว์คุ้มครอง และแก้ปัญหาทั้งอุปสงค์และอุปทานต่อผลิตภัณฑ์สัตว์ป่าที่ผิดกฎหมาย

เป้าประสงค์ ๘ นำมาตรการมาใช้เพื่อป้องกันการนำเข้าและลดผลกระทบของชนิดพันธุ์ต่างถิ่นที่รุกรายในระบบนิเวศบกและน้ำและควบคุมหรือขจัด priority species ภายในปี ๒๕๖๓

เป้าประสงค์ ๙ บูรณาการมูลค่าของระบบนิเวศและความหลากหลายทางชีวภาพเข้าไปสู่การวางแผนกระบวนการพัฒนา ยุทธศาสตร์การลดความยากจน และบัญชีที่ระดับท้องถิ่นและระดับประเทศ ภายในปี ๒๕๖๓

เป้าประสงค์ ๑๐ ระดมและเพิ่มทรัพยากรทางการเงินจากทุกแหล่งเพื่อการอนุรักษ์และการใช้ความหลากหลายทางชีวภาพและระบบนิเวศอย่างยั่งยืน

เป้าประสงค์ ๑๑ ระดมทรัพยากรจากทุกแหล่งและทุกระดับเพื่อสนับสนุนเงินแก่การบริหารจัดการป่าไม้อย่างยั่งยืน และจัดหาแรงจูงใจที่เหมาะสมสำหรับประเทศกำลังพัฒนาให้เกิดความก้าวหน้าในการบริหารจัดการ ซึ่งรวมถึงการอนุรักษ์และการปลูกป่า

เป้าประสงค์ ๑๒ เพิ่มพูนการสนับสนุนในระดับโลกสำหรับความพยายามที่จะต่อสู้กับการล่า การเคลื่อนย้ายชนิดพันธุ์คุ้มครอง รวมถึงโดยการเพิ่มขีดความสามารถของชุมชนท้องถิ่น

**เป้าหมายที่ ๑๖ :** ส่งเสริมสังคมที่สงบสุขและครอบคลุมเพื่อการพัฒนาที่ยั่งยืน ให้ทุกคนเข้าถึงความยุติธรรม และสร้างสถาบันที่มีประสิทธิภาพ รับผิดชอบ และครอบคลุมในทุกระดับ

เป้าประสงค์ ๑ ลดความรุนแรงทุกรูปแบบและอัตราการตายที่เกี่ยวข้องในทุกแห่งให้ลดลงอย่างมีนัยสำคัญ

เป้าประสงค์ ๒ ยุติการข่มเหง การใช้หาประโยชน์อย่างไม่ถูกต้อง การค้ามนุษย์ และความรุนแรงและการทรมานทุกรูปแบบที่มีต่อเด็ก

เป้าประสงค์ ๓ ส่งเสริมนิติธรรมทั้งในระดับชาติและระหว่างประเทศ และสร้างหลักประกันว่าจะมีการเข้าถึงความยุติธรรมอย่างเท่าเทียมแก่ทุกคน

เป้าประสงค์ ๔ ลดการลักลอบเคลื่อนย้ายอาวุธและเงิน เสริมความแข็งแกร่งของกระบวนการติดตามและการส่งคืนสินทรัพย์ที่ถูกขโมยไป และต่อสู้กับอาชญากรรมที่จัดตั้งในลักษณะองค์กรทุกรูปแบบ ภายในปี ๒๕๗๓

เป้าประสงค์ ๕ ลดการทุจริตในตำแหน่งหน้าที่และการรับสินบนทุกรูปแบบ

เป้าประสงค์ ๖ พัฒนาสถาบันที่มีประสิทธิผล มีความรับผิดชอบ และโปร่งใสในทุกระดับ

เป้าประสงค์ ๗ สร้างหลักประกันว่าจะมีกระบวนการตัดสินใจที่มีความรับผิดชอบ ครอบคลุม มีส่วนร่วม และมีความเป็นตัวแทนที่ดี ในทุกระดับการตัดสินใจ

เป้าประสงค์ ๘ ขยายและเสริมความแข็งแกร่งของการมีส่วนร่วมของประเทศกำลังพัฒนาในสถาบันโลกาภิบาล

เป้าประสงค์ ๙ จัดให้มีเอกลักษณ์ทางกฎหมายสำหรับทุกคน โดยรวมถึงการให้มีผู้ตีบท ภายในปี ๒๕๗๓

เป้าประสงค์ ๑๐ สร้างหลักประกันว่าสาธารณชนสามารถเข้าถึงข้อมูลและมีการปกป้องเสรีภาพขั้นพื้นฐาน โดยเป็นไปตามกฎหมายภายในประเทศและความตกลงระหว่างประเทศ

เป้าประสงค์ ๑๑ เสริมความแข็งแกร่งของสถาบันระดับชาติที่เกี่ยวข้อง โดยรวมถึงกระทำผ่านทางความร่วมมือระหว่างประเทศ เพื่อสร้างขีดความสามารถในทุกระดับ โดยเฉพาะในประเทศกำลังพัฒนา เพื่อจะป้องกันความรุนแรงและต่อสู้กับการก่อการร้ายและอาชญากรรม

เป้าประสงค์ ๑๒ ส่งเสริมและบังคับใช้กฎหมายและนโยบายที่ไม่เลือกปฏิบัติเพื่อการพัฒนาที่ยั่งยืน

**เป้าหมายที่ ๑๗ :** เสริมความเข้มแข็งให้แก่กลไกการดำเนินงานและฟื้นฟูหุ้นส่วนความร่วมมือระดับโลกเพื่อการพัฒนาที่ยั่งยืน

เป้าประสงค์ ๑ เสริมความแข็งแกร่งของการระดมทรัพยากรภายในประเทศ โดยรวมถึงผ่านทาง การสนับสนุนระหว่างประเทศไปยังประเทศกำลังพัฒนา เพื่อพัฒนาขีดความสามารถภายในประเทศในการเก็บภาษีและรายได้อื่นๆ ของรัฐ

เป้าประสงค์ ๒ ประเทศพัฒนาแล้วจะดำเนินการให้เป็นผลตามพันธกรณีเรื่องการให้ความช่วยเหลือเพื่อการพัฒนาอย่างเป็นทางการโดยเต็มที่ โดยรวมถึงพันธกรณีที่ให้ไว้โดยประเทศพัฒนาแล้วหลายประเทศที่จะบรรลุเป้าหมายการมีสัดส่วน ODA/GNI ร้อยละ ๐.๗ สำหรับให้แก่ประเทศกำลังพัฒนา และมีสัดส่วน ODA/GNI ร้อยละ ๐.๑๕ ถึง ๐.๒๐ สำหรับให้แก่ประเทศพัฒนาน้อยที่สุด โดยสนับสนุนให้ผู้ให้ ODA พิจารณาตั้งเป้าหมายที่จะให้มีสัดส่วน ODA/GNI ถึงอย่างน้อยร้อยละ ๐.๒๐ สำหรับให้แก่ประเทศพัฒนาน้อยที่สุด

เป้าประสงค์ ๓ ระดมทรัพยากรทางการเงินเพิ่มเติมจากแหล่งที่หลากหลายไปยังประเทศกำลังพัฒนา

เป้าประสงค์ ๔ ช่วยประเทศกำลังพัฒนาในการบรรลุความยั่งยืนของหนี้ระยะยาว โดยใช้ นโยบายที่ประสานงานกันที่มุ่งส่งเสริมการจัดหาเงินทุนโดยการก่อหนี้ การบรรเทาหนี้และการปรับโครงสร้างหนี้ ตามความเหมาะสม และแก้ปัญหาหนี้ต่างประเทศของประเทศที่ยากจนและมีหนี้สินในระดับสูงเพื่อลดการประสบปัญหาหนี้

เป้าประสงค์ ๕ ใช้และดำเนินการให้เกิดผลตามระบอบการส่งเสริมการลงทุนสำหรับประเทศพัฒนาน้อยที่สุด

เป้าประสงค์ ๖ เพิ่มพูนความร่วมมือระหว่างประเทศและในภูมิภาคแบบเหนือ-ใต้ ใต้-ใต้ และ ไตรภาคี และการเข้าถึงวิทยาศาสตร์ เทคโนโลยี และนวัตกรรม และยกระดับการแบ่งปันความรู้ตามเงื่อนไขที่ตกลงร่วมกัน โดยรวมถึงผ่านการพัฒนาการประสานงานระหว่างกลไกที่มีอยู่เดิมเฉพาะอย่างยิ่งในระดับของสหประชาชาติ และผ่านทางกลไกอำนวยความสะดวกด้านเทคโนโลยีของโลก

เป้าประสงค์ ๗ ส่งเสริมการพัฒนา การถ่ายทอด และการเผยแพร่เทคโนโลยีที่เป็นมิตรกับสิ่งแวดล้อมให้กับประเทศกำลังพัฒนาภายใต้เงื่อนไขที่อำนวยความสะดวกแก่ประเทศกำลังพัฒนารวมทั้งตามเงื่อนไขสิทธิพิเศษตามที่ตกลงร่วมกัน

เป้าประสงค์ ๘ ให้นโยบายเทคโนโลยีและกลไกการเสริมสร้างขีดความสามารถด้านวิทยาศาสตร์ เทคโนโลยีและนวัตกรรมสำหรับประเทศพัฒนาน้อยที่สุด ทำงานได้อย่างเต็มที่ภายในปี ๒๕๖๐ และเพิ่มพูนการใช้เทคโนโลยีสนับสนุนที่สำคัญ

เป้าประสงค์ ๙ เพิ่มพูนการสนับสนุนระหว่างประเทศสำหรับการดำเนินการด้านการเสริมสร้างขีดความสามารถที่มีประสิทธิภาพและมีการตั้งเป้าในประเทศกำลังพัฒนาเพื่อสนับสนุนแผนระดับชาติที่จะดำเนินงานในทุกเป้าหมายการพัฒนาที่ยั่งยืน รวมถึงผ่านทางความร่วมมือแบบเหนือ-ใต้ ใต้-ใต้ และไตรภาคี

เป้าประสงค์ ๑๐ ส่งเสริมระบบการค้าพหุภาคีที่เป็นสากล มีกติกา เปิดกว้าง ไม่เลือกปฏิบัติ และเสมอภาค ภายใต้องค์การการค้าโลก โดยรวมถึงผ่านการสิ้นสุดการเจรจาภายใต้วาระการพัฒนารอบโดฮา

เป้าประสงค์ ๑๑ เพิ่มส่วนแบ่งการส่งออกของประเทศกำลังพัฒนาในการส่งออกทั่วโลกให้สูงขึ้นอย่างมีนัยสำคัญ โดยเพิ่มส่วนแบ่งของประเทศพัฒนาน้อยที่สุดให้สูงขึ้น ๒ เท่าในปี ๒๕๖๓

เป้าประสงค์ ๑๒ ทำให้เกิดการดำเนินการในเวลาที่เหมาะสมในเรื่องการเข้าถึงตลาดพลอตภาษี และปลดการจำกัดปริมาณในระยะยาวสำหรับประเทศพัฒนาน้อยที่สุด โดยให้สอดคล้องกับการตัดสินใจขององค์การการค้าโลก โดยรวมถึงการสร้างหลักประกันว่ากว่าด้วยแหล่งกำเนิดสินค้าที่มีการให้สิทธิพิเศษทางการค้าที่ใช้กับประเทศพัฒนาน้อยที่สุดจะมีความโปร่งใสและเรียบง่าย และมีส่วนช่วยอำนวยความสะดวกในการเข้าถึงตลาด

เป้าประสงค์ ๑๓ เพิ่มพูนเสถียรภาพเศรษฐกิจมหภาคของโลก โดยรวมถึงผ่านทางการประสานงานนโยบายและความสอดคล้องเชิงนโยบาย

เป้าประสงค์ ๑๔ ยกกระดับความสอดคล้องเชิงนโยบายเพื่อการพัฒนาที่ยั่งยืน

เป้าประสงค์ ๑๕ เคารพพื้นที่ทางนโยบายและความเป็นผู้นำของแต่ละประเทศที่จะสร้างและดำเนินงานตามนโยบายเพื่อการขจัดความยากจนและการพัฒนาที่ยั่งยืน

เป้าประสงค์ ๑๖ ยกกระดับหุ้นส่วนความร่วมมือระดับโลกเพื่อการพัฒนาที่ยั่งยืน โดยร่วมเติมเต็มโดยหุ้นส่วนความร่วมมือจากภาคส่วนที่หลากหลายซึ่งจะระดมและแบ่งปันความรู้ ความเชี่ยวชาญ เทคโนโลยี และทรัพยากรเงิน เพื่อจะสนับสนุนการบรรลุเป้าหมายการพัฒนาที่ยั่งยืนในทุกประเทศ โดยเฉพาะในประเทศกำลังพัฒนา

เป้าประสงค์ ๑๗ สนับสนุนการส่งเสริมหุ้นส่วนความร่วมมือระหว่างภาครัฐ ภาครัฐ-ภาคเอกชน และประชาสังคม โดยสร้างบนประสบการณ์และกลยุทธ์ด้านทรัพยากรของหุ้นส่วน

เป้าประสงค์ ๑๘ ต่อยอดจากข้อริเริ่มที่มีอยู่แล้วในการพัฒนาการตรวจวัดความก้าวหน้าของการพัฒนาที่ยั่งยืนที่มีผลต่อผลิตภัณฑ์มวลรวมภายในประเทศ และสนับสนุนการสร้างขีดความสามารถด้านสถิติในประเทศกำลังพัฒนา ภายในปี ๒๕๗๓

### ๓. การวิเคราะห์เพื่อพัฒนาท้องถิ่น

#### ๓.๑ การวิเคราะห์กรอบการจัดทำยุทธศาสตร์ขององค์กรปกครองส่วนท้องถิ่น

การวิเคราะห์ศักยภาพเพื่อประเมินการพัฒนาท้องถิ่นในปัจจุบัน เป็นการประเมินโดยวิเคราะห์ถึงโอกาส และภาวะคุกคามหรือข้อจำกัด อันเป็นสภาวะแวดล้อมภายนอกที่มีผลต่อการพัฒนาต่างๆ ขององค์การบริหารส่วนตำบล รวมทั้งการวิเคราะห์จุดแข็ง จุดอ่อนของท้องถิ่น อันเป็นสภาวะแวดล้อมภายในของท้องถิ่น ซึ่งทั้งหมดเป็นการประเมินสถานภาพของท้องถิ่นในปัจจุบันโดยเป็นการตอบคำถามว่า “ปัจจุบันท้องถิ่นมีสถานภาพการพัฒนาอยู่จุดไหน” สำหรับใช้เป็นประโยชน์ในการกำหนดการดำเนินงานในอนาคตต่อไป ทั้งนี้โดยใช้เทคนิค SWOT analysis การพิจารณาถึงปัจจัยภายใน ได้แก่จุดแข็ง (Strength-S) จุดอ่อน (Weak-W) และปัจจัยภายนอกได้แก่ โอกาส (Opportunity-O) และอุปสรรค (Threat-T) เป็นเครื่องมือ

#### ปัจจัยภายใน

**จุดแข็ง (Strengths)** หมายถึง ชีตความสามารถหรือทรัพยากรที่มีอยู่ภายในขององค์กรปกครองส่วนท้องถิ่น ซึ่งสามารถนำมาจัดการเพื่อให้บรรลุวิสัยทัศน์ ภารกิจ และจุดมุ่งหมายการพัฒนาที่ยั่งยืน

**จุดอ่อน (Weakness)** หมายถึง ความผิดพลาดหรือข้อด้อยในท้องถิ่นซึ่งมีผลทำให้ไม่บรรลุตามแนวทางการพัฒนาที่วางไว้

#### ปัจจัยภายนอก

**โอกาส (Opportunities)** หมายถึง สถานการณ์และสิ่งแวดล้อมภายนอกที่มีลักษณะเกื้อกูลหรือสนับสนุนต่อแนวทางการพัฒนา

**อุปสรรค (Threat)** หมายถึง สถานการณ์และสิ่งแวดล้อมภายนอกท้องถิ่นที่มีลักษณะส่งผลให้เกิดความเสียหาย หรือมีผลด้านลบต่อการพัฒนา

#### ผลการวิเคราะห์ศักยภาพการพัฒนา

เพื่อประเมินสถานภาพการพัฒนาในปัจจุบันและโอกาสการพัฒนาในอนาคตขององค์การบริหารส่วนตำบลน้ำหัก โดยใช้เทคนิค SWOT analysis มีดังนี้

#### จุดแข็ง (Strengths: S)

๑. ราษฎรในชุมชนไม่หนาแน่นส่วนมากเป็นคนในพื้นที่สะดวกในการติดต่อประสานงานในการทำโครงการและกิจกรรม

๒. การเมืองในพื้นที่ไม่รุนแรง

๓. ชุมชนมีวัฒนธรรม ประเพณี วิถีชีวิต และภูมิปัญญาท้องถิ่นที่เป็นเอกลักษณ์ของตนเอง

๔. ในตำบลมีแหล่งวัตถุดิบทางการเกษตร ได้แก่ยางพารา ปาล์มน้ำมัน และพืชไร่ต่างๆ

๕. มีแหล่งท่องเที่ยวทางธรรมชาติ

#### จุดอ่อน (Weaknesses: W)

๑. องค์การบริหารส่วนตำบลน้ำหักเป็นองค์กรขนาดกลาง รายได้น้อยงบประมาณมีจำกัด

๒. พนักงานและเจ้าหน้าที่มีน้อยไม่พอกับปริมาณงานและภาระหน้าที่ที่รับผิดชอบ

๓. ราษฎรไม่ค่อยให้ความร่วมมือในการประชุมจัดทำแผน

๔. ขาดสาธารณูปโภค สาธารณูปการในบางพื้นที่ของหมู่บ้าน เช่นระบบประปา ไฟฟ้าถนน

#### โอกาส (Opportunities: O)

๑. รัฐธรรมนูญแห่งราชอาณาจักรไทย ให้การสนับสนุนการดำเนินงานของท้องถิ่นไม่ว่าจะเป็นการพัฒนาด้านเศรษฐกิจท้องถิ่นระบบสาธารณูปโภคและสาธารณูปการ

๒. พระราชบัญญัติกำหนดแผนและขั้นตอนการกระจายอำนาจให้แก่องค์กรปกครองส่วนท้องถิ่น พ.ศ.๒๕๔๒ กำหนดให้องค์กรปกครองส่วนท้องถิ่น มีอำนาจหน้าที่ ในการจัดระบบบริการสาธารณะเพื่อประโยชน์

ของประชาชนในท้องถิ่น โดยที่หน่วยงานราชการส่วนกลางและส่วนภูมิภาคส่งเสริมและสนับสนุนการถ่ายโอนภารกิจให้แก่องค์กรปกครองส่วนท้องถิ่น

๓. รัฐบาลมีนโยบายสนับสนุนการกระจายอำนาจการบริหารให้ท้องถิ่นดำเนินการเอง ตามที่กฎหมายและระเบียบกำหนด

๔. รัฐบาลสนับสนุนให้แต่ละท้องถิ่นมีบทบาทในการอนุรักษ์ ฟื้นฟู เผยแพร่ และถ่ายทอดวัฒนธรรม ประเพณีและภูมิปัญญาท้องถิ่นมากขึ้น

๕. พระราชบัญญัติการศึกษาแห่งชาติ พ.ศ. ๒๕๔๒ สนับสนุนให้มีการจัดการศึกษาที่สอดคล้องกับความต้องการของประชาชนในท้องถิ่นอย่างเท่าเทียมและทั่วถึง

๖. รัฐบาลมีนโยบายและให้ความสำคัญในการป้องกันและแก้ไขปัญหาทรัพยากรธรรมชาติและสิ่งแวดล้อม

๗. รัฐบาลมีนโยบายส่งเสริมและสนับสนุน “โครงการเศรษฐกิจพอเพียง” ตามแนวพระราชดำรัสของพระบาทสมเด็จพระเจ้าอยู่หัว ฯ

๘. รัฐบาลมีนโยบายให้ความสำคัญกับการป้องกันและแก้ไขปัญหายาเสพติด

### ปัญหาอุปสรรคหรือข้อจำกัด (Threats : T)

๑. สภาวะการทางเศรษฐกิจในระดับประเทศในระดับภูมิภาคส่งผลกระทบต่อพัฒนาท้องถิ่น

๒. สภาวะการทางการเมืองส่งผลกระทบต่อพัฒนาท้องถิ่น

๓. การเปลี่ยนรัฐบาลทำให้นโยบายเปลี่ยนแปลง และไม่ต่อเนื่อง

๔. ชุมชนและประชาชนขาดการร่วมมือในการพัฒนาท้องถิ่น

๕. ความทันสมัยและกระแสวัฒนธรรมต่างชาติ ทำให้ประชาชนในท้องถิ่นลืมนรากฐาน

ทางวัฒนธรรมที่มีอยู่ และหันไปนิยมวัฒนธรรมการบริโภคมากขึ้น

### ๓.๒ การประเมินสถานการณ์สภาพแวดล้อมภายนอกที่เกี่ยวข้อง

ในการจัดทำแผนพัฒนาท้องถิ่นสี่ปีขององค์การบริหารส่วนตำบลน้ำหักนั้น ได้ทำการประเมินสถานการณ์สภาพแวดล้อมภายนอกที่เกี่ยวข้อง ซึ่งมีรายละเอียดดังนี้

๑) ด้านเศรษฐกิจ ภาวะเศรษฐกิจปัจจุบัน “ปัญหาค่าครองชีพสูง” ส่งผลกระทบต่อการดำรงชีวิต รายจ่ายไม่สอดคล้องกับรายได้ที่ได้รับมา ขณะที่การเพิ่มขึ้นของรายได้ยังไม่เหมาะสมกับค่าครองชีพในปัจจุบันเท่าที่ควร รวมถึงสภาพของภาคการส่งออกที่ยังได้รับผลกระทบจนทำให้ไม่สามารถฟื้นตัวได้อย่างมีประสิทธิภาพ อีกทั้งการฟื้นตัวของเศรษฐกิจโลกที่ยังผันผวนสูง ขณะที่การส่งออกยังคงหดตัว ราคาพืชผลทางการเกษตรแม้จะปรับตัวดีขึ้นแต่ก็ยังทรงตัวอยู่ในระดับต่ำทำให้ไม่สามารถไปเพิ่มความเชื่อมั่นในการใช้จ่ายของผู้บริโภคได้ เหล่านี้ยังคงเป็นปัจจัยสำคัญที่บั่นทอนความเชื่อมั่นโดยรวมของประเทศไทย แต่อย่างไรก็ตามการฟื้นตัวของการบริโภคน่าจะเริ่มปรับตัวดีขึ้นอย่างต่อเนื่องบนเงื่อนไขที่ว่าสถานการณ์ความผันผวนของเศรษฐกิจโลกคลี่คลายลง และประสิทธิภาพการใช้จ่ายและการลงทุนของภาครัฐเพื่อกระตุ้นเศรษฐกิจให้ฟื้นตัวเป็นรูปธรรมอย่างต่อเนื่อง แต่ด้วยหลายปัจจัยที่เมื่อพิจารณาแล้วจะค่อนข้างเป็นผลดีกับเศรษฐกิจไทยในระยะต่อไป โดยเฉพาะการใช้จ่ายและการลงทุนของภาครัฐ และการท่องเที่ยวที่ยังขับเคลื่อนเศรษฐกิจประเทศได้อย่างมีนัยสำคัญ

๒) ด้านสังคม ปัจจุบันสังคมไทยกำลังเผชิญกับการเปลี่ยนแปลงโครงสร้างทางประชากรครั้งสำคัญคือการเข้าสู่สังคมผู้สูงอายุแนวโน้มสังคมผู้สูงอายุเพิ่มขึ้นเรื่อยๆ ทั่วโลก เมื่อมีผู้สูงอายุมากขึ้นทำให้ปัจจัยการผลิตทางด้านแรงงานลดลงการออมลดลง รัฐบาลจำเป็นต้องเพิ่มงบประมาณค่าใช้จ่ายทางด้านสวัสดิการและการรักษาพยาบาลเพิ่มขึ้นเพื่อดูแลและปฐมพยาบาลผู้สูงอายุมากขึ้น ทำให้การลงทุนลดลงรายได้ประชาชาติลดลง ทั้งนี้การที่แรงงานลดลงอาจแก้ไขโดยการนำเทคโนโลยีเครื่องจักรมาใช้ทดแทนแรงงานคนหรือใช้แรงงานต่างด้าว ซึ่งจะมีผลทำให้เกิดการเคลื่อนย้ายแรงงานมากขึ้น หากไม่มีการเตรียมความพร้อมการจัดสรรทรัพยากรแรงงานที่ จะลดลงจะมีผลกระทบต่อความมั่นคงทางด้านเศรษฐกิจและสังคมทำให้รายได้ประชาชาติลดลงได้ ดังนั้นการเข้าสู่

สังคมผู้สูงอายุ โครงสร้างของประชากรเปลี่ยนแปลงไปมีสัดส่วนของผู้สูงอายุมากขึ้นย่อมทำให้เกิดผลกระทบทั้ง ทางเศรษฐกิจและสังคมและมีผลต่อการพัฒนาเศรษฐกิจ

๓) ด้านทรัพยากรธรรมชาติและสิ่งแวดล้อม การพัฒนาที่ผ่านมา ได้ระดมใช้ ทรัพยากรธรรมชาติ โดยเฉพาะที่ดิน ป่าไม้ แหล่งน้ำ ทรัพยากรชายฝั่งทะเล ทรัพยากรธรณี ในอัตราที่สูงมาก และ เป็นไปอย่างไม่มีประสิทธิภาพ จนมีผลทำให้ทรัพยากรธรรมชาติเหล่านี้ เกิดการร่อยหรอ และเสื่อมโทรมลงอย่าง รวดเร็ว รวมทั้งเริ่มส่งผลกระทบต่อ การดำรงชีวิตของประชาชนในชนบท ที่ต้องพึ่งพาทรัพยากรเป็นหลักในการยังชีพ ได้แก่ ทรัพยากรป่าไม้ ทรัพยากรที่ดิน ทรัพยากรแหล่งน้ำ เป็นต้น

## การวิเคราะห์ปัญหาความต้องการของประชาชน

ปัญหา	ขอบข่าย/ปริมาณ ของปัญหา (สภาพปัญหา)	แนวโน้มในอนาคต
๑. การใช้ประโยชน์ที่ดิน	สภาพการใช้ประโยชน์ที่ดินไม่เต็มศักยภาพเนื่องจากที่ดินบางส่วนยังติดเขตป่าไม้	มีการจัดสาธารณูปโภคและสาธารณูปการที่เหมาะสมและเพียงพอในพื้นที่ สามารถพัฒนาพื้นที่ให้มีความเจริญและสามารถใช้ประโยชน์ได้เต็มศักยภาพ
๒. ถนน	ถนนมีสภาพชำรุดเสียหาย หรือบางพื้นที่ ยังไม่ได้ดำเนินการก่อสร้าง	จัดบริการสาธารณะให้กับประชาชนเพื่อให้ได้รับความสะดวกและปลอดภัยในการสัญจร โดยจัดหา และซ่อมแซมปรับปรุงให้สามารถใช้งานได้มาตรฐาน
๓. ไฟฟ้าแสงสว่าง	ไฟฟ้าแสงสว่างไม่เพียงพอและครอบคลุมทุกพื้นที่	ติดตั้งไฟฟ้าแสงสว่างให้ครอบคลุม และเพิ่มกำลังไฟเพื่อลดปัญหาความไม่ปลอดภัยในชีวิตและทรัพย์สิน
๔. น้ำประปา	การให้บริการน้ำประปายังไม่ครอบคลุมทุกพื้นที่ และน้ำประปาไหลช้าในชั่วโมงเร่งด่วน คุณภาพน้ำยังไม่ดี	พัฒนาระบบการให้บริการน้ำให้ครอบคลุมและมีประสิทธิภาพและพัฒนาคุณภาพน้ำประปาให้เป็นน้ำดื่มได้
๕. ขยะมูลฝอย	ปริมาณขยะมูลฝอยเพิ่มขึ้นต่อเนื่อง	จัดระบบการกำจัดขยะที่มีประสิทธิภาพ ทั้งขยะธรรมดาและขยะติดเชื้อ สร้างจิตสำนึกในการทิ้งขยะ และส่งเสริมให้มีการคัดแยกขยะ รวมถึงส่งเสริมให้มีการลดปริมาณการใช้ถุงพลาสติก เพื่อรักษาสภาพแวดล้อม
๖. ระบบระบายน้ำ	ระบบระบายน้ำไม่สามารถระบายน้ำได้ทันในฤดูฝนเกิดปัญหาน้ำท่วมขังบริเวณพื้นที่ลุ่มซึ่งเป็นจุดรองรับน้ำ	ปรับปรุงระบบระบายน้ำ และสร้างระบบการจัดการน้ำที่ดีเพื่อเตรียมรับมือกับสภาพอากาศที่มีความแปรปรวนและสร้างการมีส่วนร่วมในการช่วยกันดูแลระบบระบายน้ำของคนในชุมชน
๗. การศึกษา	ผลสัมฤทธิ์ทางการศึกษาของนักเรียนโรงเรียนในสังกัดยังไม่อยู่ในระดับที่น่าพอใจเมื่อเปรียบเทียบกับสถานศึกษาอื่น -พัฒนาบุคลากรด้านการศึกษาและสื่ออุปกรณ์การเรียนการสอนให้มีความทันสมัยรวมทั้งพัฒนาหลักสูตรที่ได้มาตรฐานสามารถจัดการเรียนการสอนให้เด็กมีผลสัมฤทธิ์ทางการเรียนทัดเทียมกับสถานศึกษาอื่น -ประชาชนขาดแหล่งเรียนรู้ที่เป็นการศึกษาตามอัธยาศัยหรือการศึกษานอกระบบที่ทั่วถึงเหมาะสมกับสภาพพื้นที่	

### ๓.๒ การประเมินสถานการณ์สภาพแวดล้อมภายนอกที่เกี่ยวข้อง การวิเคราะห์ศักยภาพการพัฒนา

องค์การบริหารส่วนตำบลน้ำหักได้ดำเนินการวิเคราะห์ศักยภาพการพัฒนา โดยใช้เทคนิค SWOT Analysis เพื่อพิจารณาถึงปัจจัยภายใน ได้แก่ จุดแข็ง (Strength) จุดอ่อน (Weakness) และปัจจัยภายนอก ได้แก่ โอกาส (Opportunity) และอุปสรรค (Threat) ซึ่งเป็นการประเมินสภาพของหน่วยงานในปัจจุบัน เพื่อใช้เป็นประโยชน์ในการกำหนดการดำเนินงานในอนาคต และจากการวิเคราะห์ศักยภาพการพัฒนา สรุปผลได้ดังนี้

#### ปัจจัยภายใน

จุดแข็ง (Strength)		จุดอ่อน (Weakness)	
S๑	มีระบบสาธารณูปโภคที่ได้มาตรฐานทั่วไปและเชื่อมโยงกันอย่างเป็นระบบ	W๑	งบประมาณมีอยู่อย่างจำกัด
S๒	โครงสร้างและระบบงานขององค์การบริหารส่วนตำบลมีประสิทธิภาพ	W๒	ขาดแคลนบุคลากรบางประเภท เช่นวิศวกร หัวหน้าส่วน/กอง
S๓	ผู้บริหารมีวิสัยทัศน์ ความรู้ความสามารถและนโยบายที่ดี	W๓	บุคลากรบางส่วนยังไม่มีความรู้ความสามารถทางด้านเทคนิควิชาการใหม่ๆ สำหรับใช้ในการปฏิบัติงาน
S๔	บุคลากรให้ความร่วมมือในการดำเนินงานเป็นอย่างดีมีการทำงานเป็นทีม	W๔	การจัดเก็บฐานข้อมูลต่างๆ ขององค์การบริหารส่วนตำบลยังไม่เป็นระบบ
S๕	มีการมอบอำนาจ กระจายอำนาจ และการบริหารจัดการที่ดี	W๕	ระบบการแก้ไขปัญหาข้อร้องเรียนยังไม่มีประสิทธิภาพเท่าที่ควร
S๖	มีวัสดุ อุปกรณ์ เครื่องมือที่มีคุณภาพและเพียงพอ	W๖	เป็นหน่วยงานใหญ่มีบุคลากรจำนวนมาก ทำให้ยุ่งยากในการบริหารงาน
S๗	ระบบการให้บริการมีคุณภาพ		
S๘	มีระบบการประเมินผลที่ดีเป็นเครื่องมือในการบริหารงาน		
S๙	เป็นองค์การบริหารส่วนตำบลที่มีชื่อเสียงเป็นที่ยอมรับ		

## ปัจจัยภายนอก

จุดแข็ง (Strength)		จุดอ่อน (Weakness)	
0๑	ได้รับความร่วมมือจากหน่วยงานภาครัฐ เอกชน ทั้งภายในจังหวัดและภายนอกจังหวัด ในการสนับสนุนด้านต่างๆ	T๑	ปัญหาอาชญากรรมในพื้นที่
0๒	มีหลากหลายทางวัฒนธรรม	T๒	สังคมเจริญขึ้นประชาชนให้ความสำคัญกับวัตถุนิยมมากขึ้น
0๓	ไม่มีการแทรกแซงทางการเมือง	T๓	ปัญหายาเสพติดและการมั่วสุม ส่งผลกระทบต่อการบริหารงานในภาพรวม
0๔	มีระบบสารสนเทศ การสื่อสารและเทคโนโลยี ที่ทันสมัย หลากหลายและครอบคลุม	T๔	เศรษฐกิจตกต่ำ ส่งผลต่อการดำเนินโครงการ/กิจกรรมต่างๆ
0๕	ประชาชนให้ความสนใจและให้ความร่วมมือ ในการมีส่วนร่วมบริหารท้องถิ่น	T๕	กฎ ระเบียบต่างๆ ไม่เอื้อและส่งผลกระทบต่อการบริหารงานในภาพรวม
0๖	เป็นศูนย์กลางทางเศรษฐกิจ	T๖	ประชาชนบางส่วนขาดจิตสำนึกที่ดี เช่น การจอดรถไม่เป็นระเบียบ การรुकล้ำทางเท้า
0๗	นโยบายของรัฐบาลมีการส่งเสริมการพัฒนาเมือง	T๗	การบังคับกฎหมายยังไม่เคร่งครัด
0๘	เป็นศูนย์รวมของสถาบันด้านต่างๆ เช่น ด้านการศึกษา ด้านการสาธารณสุข		
0๙	เป็นศูนย์รวมของส่วนราชการในจังหวัด		

เมื่อมีการวิเคราะห์ศักยภาพเพื่อประเมินปัจจัยภายนอกและภายในแล้ว จึงจัดหมวดหมู่และจัดลำดับความสำคัญของประเด็นในแต่ละด้าน โดยให้น้ำหนักคะแนนแล้วนำมาหาค่าเฉลี่ย ดังนี้

๑. การให้น้ำหนัก (Weight) ของแต่ละประเด็นนั้น ผลรวมของ Weight จะต้องมามีค่าเท่ากับ ๑.๐๐ เสมอ ทั้งในกรณีการประเมินสภาพแวดล้อมภายใน และการประเมินสภาพแวดล้อมภายนอก

๒. การให้คะแนน (Rating) ของแต่ละประเด็นนั้น ขึ้นอยู่กับความสำคัญและผลกระทบที่มีต่อองค์กร โดยกำหนดเกณฑ์ ดังนี้

มากที่สุด	๔	คะแนน
มาก	๓	คะแนน
น้อย	๒	คะแนน
น้อยที่สุด	๑	คะแนน

## การให้น้ำหนักและคะแนนการประเมินปัจจัยภายในและปัจจัยภายนอก

Internal Factors Analysis : IFA Matrix-Key Internal Factors จุดแข็ง (Strengths)		น้ำหนัก Weight (๑)	คะแนน Rate (๒)	น้ำหนักคะแนน Weighted Score (๑x๒)
S๑	มีระบบสาธารณูปโภคที่ได้มาตรฐานทั่วไปและเชื่อมโยงกัน อย่างเป็นระบบ	๐.๐๒๕	๓	๐.๐๘
S๒	โครงสร้างและระบบงานขององค์การบริหารส่วนตำบลมี ประสิทธิภาพ	๐.๐๒๕	๔	๐.๑๐
S๓	ผู้บริหารมีวิสัยทัศน์ ความรู้ ความสามารถและนโยบายที่ดี	๐.๑๕	๔	๐.๖๐
S๔	บุคลากรให้ความร่วมมือในการดำเนินงานเป็นอย่างดีมีการ ทำงานเป็นทีม	๐.๑๐	๔	๐.๔๐
S๕	มีการมอบอำนาจ กระจายอำนาจและการบริหารจัดการที่ดี	๐.๑๐	๔	๐.๔๐
S๖	มีวัสดุ อุปกรณ์ เครื่องมือที่มีคุณภาพ และเพียงพอ	๐.๐๕	๒	๐.๑๐
S๗	ระบบการให้บริการมีคุณภาพ	๐.๐๗๕	๒	๐.๑๕
S๘	มีระบบการประเมินผลที่ดีเป็นเครื่องมือในการบริหารงาน	๐.๐๗๕	๒	๐.๑๕
S๙	เป็นองค์การบริหารส่วนตำบลที่มีชื่อเสียงเป็นที่ยอมรับ	๐.๐๕	๔	๐.๒๐

จุดอ่อน (Weakness)		น้ำหนัก Weight (๑)	คะแนน Rate (๒)	น้ำหนักคะแนน Weighted Score (๑x๒)
W๑	งบประมาณมีอยู่อย่างจำกัด	๐.๑๐	๓	๐.๓๐
W๒	ขาดแคลนบุคลากรบางประเภท เช่นวิศวกร หัวหน้าส่วน/ กอง	๐.๐๕	๓	๐.๑๕
W๓	บุคลากรบางส่วนยังไม่มีความรู้ความสามารถทางด้าน เทคนิควิชาการใหม่ๆ สำหรับใช้ในการปฏิบัติงาน	๐.๐๕	๒	๐.๑๐
W๔	การจัดเก็บฐานข้อมูลต่างๆ ขององค์การบริหารส่วนตำบล ยังไม่เป็นระบบ	๐.๐๕	๒	๐.๑๐
W๕	ระบบการแก้ไขปัญหาข้อร้องเรียนยังไม่มีประสิทธิภาพ เท่าที่ควร	๐.๑๐	๓	๐.๓๐
W๖	เป็นหน่วยงานใหญ่มีบุคลากรจำนวนมาก ทำให้ยุ่งยากใน การบริหารงาน	๐.๐๕	๓	๐.๑๕
<b>รวม</b>		๑.๐๐		๓.๐๗๕

จากตาราง IFA Matrix-Key Internal Factor ข้างต้น Weight Score ขององค์การบริหารส่วนตำบลได้เท่ากับ ๓.๑๕ เมื่อพิจารณาด้านจุดแข็งพบว่ามีค่อนข้างมาก ถือเป็นข้อได้เปรียบขององค์การบริหารส่วนตำบลที่จะพัฒนาบ้านเมืองให้เจริญก้าวหน้าต่อไป เช่นผู้บริหารขององค์การบริหารส่วนตำบล มีวิสัยทัศน์ ความรู้ความสามารถเป็นศูนย์รวมของสถาบันต่างๆ เช่น ด้านการศึกษา ด้านสาธารณสุข และมีการมอบอำนาจกระจายอำนาจและการบริหารจัดการที่ดี เป็นต้น อย่างไรก็ตามองค์การบริหารส่วนตำบลมีจุดอ่อนบางประการที่ไม่ควรมองข้ามและต้องเร่งแก้ไขปรับปรุง คือ งบประมาณมีอยู่อย่างจำกัดระบบการบริการแก้ไขปัญหาข้อร้องเรียนของประชาชนยังไม่มีความมีประสิทธิภาพเท่าที่ควร ตลอดจนการขาดแคลนบุคลากรทางการศึกษาและการจัดเก็บฐานข้อมูลที่ยังไม่เป็นระบบ

External Factors Analysis : EFA Matrix-Key Internal Factors จุดแข็ง (Strengths)		น้ำหนัก Weight (๑)	คะแนน Rate (๒)	น้ำหนักคะแนน Weighted Score (๑x๒)
O๑	ได้รับความร่วมมือจากหน่วยงานภาครัฐ เอกชน ทั้งภายในจังหวัดและภายนอกจังหวัดในการสนับสนุนด้านต่างๆ	๐.๑๐	๔	๐.๔๐
O๒	มีหลากหลายทางวัฒนธรรม	๐.๐๒๕	๔	๐.๑๐
O๓	ไม่มีการแทรกแซงทางการเมือง	๐.๐๒๐	๓	๐.๐๖
O๔	มีระบบสารสนเทศ การสื่อสารและเทคโนโลยีที่ทันสมัย หลากหลายและครอบคลุม	๐.๐๒๕	๓	๐.๐๗๕
O๕	ประชาชนให้ความสนใจและให้ความร่วมมือในการมีส่วนร่วมบริหารท้องถิ่น	๐.๐๗๕	๓	๐.๒๒๕
O๖	เป็นศูนย์กลางทางเศรษฐกิจ	๐.๑๐	๔	๐.๔๐
O๗	นโยบายของรัฐบาลมีการส่งเสริมการพัฒนาเมือง	๐.๐๗๕	๓	๐.๒๒๕
O๘	เป็นศูนย์รวมของส่วนราชการในจังหวัด เช่นสถานศึกษา	๐.๐๗๕	๓	๐.๒๒๕

อุปสรรค (Threats)		น้ำหนัก Weight (๑)	คะแนน Rate (๒)	น้ำหนักคะแนน Weighted Score (๑x๒)
T๑	ปัญหาอาชญากรรมในพื้นที่	๐.๑๔๕	๔	๐.๖๒
T๒	สังคมเจริญขึ้นประชาชนให้ความสำคัญกับวัตถุนิยมมากขึ้น	๐.๐๗๕	๓	๐.๒๒๕
T๓	ปัญหาเสียดินและการมั่วสุม ส่งผลกระทบต่อการบริหารงานในภาพรวม	๐.๑๕	๔	๐.๖๐
T๔	เศรษฐกิจตกต่ำ ส่งผลต่อการดำเนินโครงการ/กิจกรรมต่างๆ	๐.๐๒๕	๔	๐.๑๐
T๕	กฎ ระเบียบต่างๆ ไม่เอื้อและส่งผลกระทบต่อการบริหารงานในภาพรวม	๐.๐๒๕	๓	๐.๐๗๕
T๖	ประชาชนบางส่วนขาดจิตสำนึกที่ดี เช่น การจอดรถไม่เป็นระเบียบ การรुकล้ำทางเท้า	๐.๐๕	๓	๐.๑๕
T๗	การบังคับกฎหมายยังไม่เคร่งครัด	๐.๐๒๕	๔	๐.๑๐
<b>รวม</b>		๑		๒.๙๘๐

จากตาราง EFA Matrix-Key External Factor ข้างต้น Weight Score ขององค์การบริหารส่วนตำบลได้เท่ากับ ๓.๖๓ เมื่อพิจารณาด้านโอกาสและอุปสรรค พบว่ามีค่อนข้างใกล้เคียงกัน โดยอุปสรรคมีน้ำหนักมากกว่าโอกาสเล็กน้อย ซึ่งจะต้องกำหนดแนวทางการบริหารงานให้สามารถแก้ไขปัญหาที่เกิดขึ้นและพัฒนาท้องถิ่นต่อไปได้ ซึ่งองค์การบริหารส่วนตำบลมีโอกาสในการพัฒนา คือ ได้รับการร่วมมือจากภาคส่วนต่างๆ เป็นศูนย์กลางเศรษฐกิจ อีกทั้ง ประชาชนให้ความสนใจและให้ความร่วมมือในการมีส่วนร่วมบริหารท้องถิ่น ตลอดจนนโยบายของรัฐบาลที่มีการส่งเสริมการพัฒนาเมือง แม้จะมีอุปสรรคในเรื่องของอาชญากรรมหรือเศรษฐกิจตกต่ำ รวมถึงการบังคับใช้กฎหมายที่ยังไม่เคร่งครัด

ส่วนที่ ๓  
การนำแผนพัฒนาท้องถิ่นไปสู่การปฏิบัติ

๓.๑ ยุทธศาสตร์การพัฒนาท้องถิ่นและยุทธศาสตร์ระดับมหภาคเพื่อนำไปสู่การปฏิบัติ

ที่	ยุทธศาสตร์ชาติ ๒๐ ปี	แผนพัฒนาเศรษฐกิจและสังคมแห่งชาติ ฉบับที่ ๑๓	SDGs	ยุทธศาสตร์จังหวัด	ยุทธศาสตร์การพัฒนาขององค์กรปกครองส่วนท้องถิ่นในเขตจังหวัด	ยุทธศาสตร์ (อปท.)	กลยุทธ์	แผนงาน	หน่วยงานรับผิดชอบหลัก
๑	ยุทธศาสตร์ที่ ๖	หมวดหมายที่ ๑๓ เป้าหมายที่ ๑๖ เป้าประสงค์ที่ ๖ เป้าหมายที่ ๑๑ เป้าประสงค์ที่ ๓	เป้าหมายที่ ๑๖ เป้าประสงค์ที่ ๖ เป้าหมายที่ ๑๑ เป้าประสงค์ที่ ๓	ยุทธศาสตร์ที่ ๔	ยุทธศาสตร์ที่ ๒	ยุทธศาสตร์ที่ ๑	๖	บริหารงานทั่วไป	สำนักปลัด กองคลัง
๒	ยุทธศาสตร์ที่ ๒	หมวดหมายที่ ๕	เป้าหมายที่ ๔ เป้าประสงค์ที่ ๑	ยุทธศาสตร์ที่ ๓	ยุทธศาสตร์ที่ ๓	ยุทธศาสตร์ที่ ๒	๑	อุตสาหกรรม	กองช่าง
๓	ยุทธศาสตร์ที่ ๒	หมวดหมายที่ ๑	เป้าหมายที่ ๖ เป้าประสงค์ที่ ๔	ยุทธศาสตร์ที่ ๓	ยุทธศาสตร์ที่ ๓	ยุทธศาสตร์ที่ ๒	๑	การเกษตร	กองช่าง
๔	ยุทธศาสตร์ที่ ๔	หมวดหมายที่ ๑๒	เป้าหมายที่ ๔ เป้าประสงค์ที่ ๗	ยุทธศาสตร์ที่ ๔	ยุทธศาสตร์ที่ ๔	ยุทธศาสตร์ที่ ๓ ยุทธศาสตร์ที่ ๔	๕ ๒	การศาสนาวัฒนธรรม และนันทนาการ	สำนักปลัด
๕	ยุทธศาสตร์ที่ ๓	หมวดหมายที่ ๑๒	เป้าหมายที่ ๔ เป้าประสงค์ที่ ๕	ยุทธศาสตร์ที่ ๔	ยุทธศาสตร์ที่ ๕	ยุทธศาสตร์ที่ ๔	๒	สร้างความเข้มแข็งของชุมชน	สำนักปลัด
๖	ยุทธศาสตร์ที่ ๓	หมวดหมายที่ ๑๒	เป้าหมายที่ ๔ เป้าประสงค์ที่ ๒	ยุทธศาสตร์ที่ ๔	ยุทธศาสตร์ที่ ๕	ยุทธศาสตร์ที่ ๔	๒	การศึกษา	สำนักปลัด
๗	ยุทธศาสตร์ที่ ๔	หมวดหมายที่ ๑๒	เป้าหมายที่ ๓ เป้าประสงค์ที่ ๘	ยุทธศาสตร์ที่ ๔	ยุทธศาสตร์ที่ ๕	ยุทธศาสตร์ที่ ๔	๒	สาธารณสุข งบกลาง	สำนักปลัด

ที่	ยุทธศาสตร์ชาติ ๒๐ ปี	แผนพัฒนาเศรษฐกิจ และสังคมแห่งชาติ ฉบับที่ ๑๓	SDGs	ยุทธศาสตร์จังหวัด	ยุทธศาสตร์การพัฒนาของ องค์กรปกครองส่วนท้องถิ่น ในเขตจังหวัด	ยุทธศาสตร์ (อปท.)	กลยุทธ์	แผนงาน	หน่วยงาน รับผิดชอบหลัก
๘	ยุทธศาสตร์ที่ ๕	หมวดหมายที่ ๑๒ ฉบับที่ ๑๓	เป้าหมายที่ ๑๒ เป้าประสงค์ที่ ๕	ยุทธศาสตร์ที่ ๔	ยุทธศาสตร์ที่ ๕	ยุทธศาสตร์ที่ ๔	๗	เคหะและชุมชน	สำนักปลัด
๙	ยุทธศาสตร์ที่ ๒	หมวดหมายที่ ๒	เป้าหมายที่ ๘ เป้าประสงค์ที่ ๙	ยุทธศาสตร์ที่ ๒	ยุทธศาสตร์ที่ ๖	ยุทธศาสตร์ที่ ๕	๗	การศาสนาวัฒนธรรม และนันทนาการ	สำนักปลัด
๑๐	ยุทธศาสตร์ที่ ๕	หมวดหมายที่ ๑๐	เป้าหมายที่ ๑๕ เป้าประสงค์ที่ ๑	ยุทธศาสตร์ที่ ๒ ยุทธศาสตร์ที่ ๕	ยุทธศาสตร์ที่ ๖	ยุทธศาสตร์ที่ ๕	๗	การเกษตร	สำนักปลัด
๑๑	ยุทธศาสตร์ที่ ๓	หมวดหมายที่ ๑๒	เป้าหมายที่ ๓ เป้าประสงค์ที่ ๕	ยุทธศาสตร์ที่ ๔	ยุทธศาสตร์ที่ ๕	ยุทธศาสตร์ที่ ๖	๘	สร้างความเข้มแข็งของชุมชน	สำนักปลัด
๑๒	ยุทธศาสตร์ที่ ๓	หมวดหมายที่ ๑๑	เป้าหมายที่ ๑๐ เป้าประสงค์ที่ ๑๙	ยุทธศาสตร์ที่ ๔	ยุทธศาสตร์ที่ ๕	ยุทธศาสตร์ที่ ๖	๙	รักษาความสงบภายใน	สำนักปลัด
๑๓	ยุทธศาสตร์ที่ ๓	หมวดหมายที่ ๙	เป้าหมายที่ ๘ เป้าประสงค์ที่ ๖	ยุทธศาสตร์ที่ ๑	ยุทธศาสตร์ที่ ๕	ยุทธศาสตร์ที่ ๗	๓	สร้างความเข้มแข็งของชุมชน	สำนักปลัด
รวม	๕ ยุทธศาสตร์	๘ หมวดหมาย	๑๐ เป้าหมาย	๕ ยุทธศาสตร์	๕ ยุทธศาสตร์	๗ ยุทธศาสตร์	๘ กลยุทธ์	๑๐ แผนงาน	๓ หน่วยงาน

๓.๒ บัญชีโครงการพัฒนาท้องถิ่น

๕๑

แบบ ผ.๐๑

บัญชีสรุปโครงการพัฒนา  
แผนพัฒนาท้องถิ่น (พ.ศ.๒๕๖๖-๒๕๗๐)  
องค์การบริหารส่วนตำบลนาหัก อำเภอดงหลวง จังหวัดสุราษฎร์ธานี

ยุทธศาสตร์	ปี ๒๕๖๖		ปี ๒๕๖๗		ปี ๒๕๖๘		ปี ๒๕๖๙		รวม ๕ ปี	
	จำนวนโครงการ	งบประมาณ (บาท)	จำนวนโครงการ	งบประมาณ (บาท)	จำนวนโครงการ	งบประมาณ (บาท)	จำนวนโครงการ	งบประมาณ (บาท)	จำนวนโครงการ	งบประมาณ (บาท)
<b>๑. ยุทธศาสตร์การพัฒนาการบริหารกิจการบ้านเมืองที่ดี</b>										
<b>๑.๑ กลยุทธ์ ๖ พัฒนาและส่งเสริมความรู้ความเข้าใจในด้านการเมือง การบริหาร และการปกครอง ให้กับประชาชน สนับสนุนการมีส่วนร่วมในการดำเนินการระหว่างภาครัฐกับประชาชน</b>										
(๑) แผนงานบริหารงานทั่วไป	๘	๙๓๕,๐๐๐	๘	๙๓๕,๐๐๐	๘	๙๓๕,๐๐๐	๘	๙๓๕,๐๐๐	๔๐	๔,๖๗๕,๐๐๐
(๒) แผนงานสร้างความเข้มแข็งของชุมชน	๑	๓๐,๐๐๐							๑	๓๐,๐๐๐
<b>๒. ยุทธศาสตร์การพัฒนาตำบลโครงสร้างพื้นฐาน</b>										
<b>๒.๑ กลยุทธ์ ๑ พัฒนาโครงสร้างพื้นฐาน สาธารณูปโภค สาธารณูปการ ให้ได้มาตรฐานและเพียงพอต่อความต้องการของประชาชนตามศักยภาพขององค์กรบริหารส่วนตำบลควบคู่กับการวางผังเมืองที่ดี</b>										
(๑) แผนงานและเขตชุมชน	๑	๑,๐๐๐,๐๐๐	๑	๑,๐๐๐,๐๐๐	๑	๘๐๐,๐๐๐	๑	๘๐๐,๐๐๐	๕	๔,๑๐๐,๐๐๐
(๒) แผนงานอุตสาหกรรมและการโยธา	๔๖	๑๓๖,๒๑๔,๑๐๐	๒๐	๓๐,๑๔๑,๗๐๐	๑๙	๓๐,๙๓๗,๗๐๐	๗	๘,๖๔๕,๗๐๐	๙๕	๒๐๗,๓๒๙,๒๐๐
(๓) แผนงานการเกษตร	๔	๘๗,๗๕๐,๐๐๐	๓	๒๙,๗๕๐,๐๐๐	๓	๕๕,๗๕๐,๐๐๐	๒	๒๗,๗๕๐,๐๐๐	๑๔	๒๒๘,๗๕๐,๐๐๐
<b>๓. ยุทธศาสตร์การพัฒนาด้านศิลปะ วัฒนธรรม จารีตประเพณี และภูมิปัญญาท้องถิ่น</b>										
<b>๓.๑ กลยุทธ์ ๕ ฟื้นฟู อนุรักษ์ ส่งเสริม มรดกทางวัฒนธรรม ประเพณีท้องถิ่น ภูมิปัญญาท้องถิ่น ให้คงอยู่คู่ท้องถิ่น</b>										
(๑) แผนงานการศึกษา วัฒนธรรมและนันทนาการ	๓	๘๑๐,๐๐๐	๓	๒๖๐,๐๐๐	๓	๒๖๐,๐๐๐	๓	๒๖๐,๐๐๐	๑๕	๑,๘๕๐,๐๐๐
<b>๔. ยุทธศาสตร์การพัฒนาด้านการส่งเสริมคุณภาพชีวิต</b>										
<b>๔.๑ กลยุทธ์ ๒ ส่งเสริมและพัฒนาการศึกษา การกีฬาและนันทนาการ</b>										
(๑) แผนงานการศึกษา	๒๔	๒,๐๘๗,๕๐๐	๒๕	๒,๑๘๗,๕๐๐	๒๔	๒,๐๓๒,๕๐๐	๒๓	๑,๘๓๐,๐๐๐	๑๑๙	๘,๖๖๗,๕๐๐
(๒) แผนงานสร้างความเข้มแข็งของชุมชน	๒	๕๐,๐๐๐	๔	๙๐,๐๐๐	๑	๓๐,๐๐๐	๓	๗๐,๐๐๐	๑๑	๒๗๐,๐๐๐
(๓) แผนงานการศึกษา วัฒนธรรมและนันทนาการ	๕	๙๖๐,๐๐๐	๕	๕๖๐,๐๐๐	๕	๕๖๐,๐๐๐	๕	๕๖๐,๐๐๐	๒๕	๓,๒๐๐,๐๐๐

ยุทธศาสตร์	ปี ๒๕๖๖		ปี ๒๕๖๗		ปี ๒๕๖๘		ปี ๒๕๖๙		ปี ๒๕๗๐		รวม ๕ ปี	
	จำนวนโครงการ	งบประมาณ (บาท)	จำนวนโครงการ	งบประมาณ (บาท)	จำนวนโครงการ	งบประมาณ (บาท)	จำนวนโครงการ	งบประมาณ (บาท)	จำนวนโครงการ	งบประมาณ (บาท)	จำนวนโครงการ	งบประมาณ (บาท)
<b>๔.๒ กลยุทธ์ ๑ พัฒนาระบบโครงสร้างพื้นฐาน สาธารณูปโภค สาธารณูปการ ให้ได้มาตรฐานและเพียงพอับความต้องการของประชาชนตามศักยภาพขององค์กรบริหารส่วนตำบล ควบคู่กับการวางผังเมืองที่ดี</b>												
(๑) แผนงานสาธารณสุข	๗	๔๘๓๓,๐๐๐	๗	๔๗๘,๐๐๐	๗	๔๗๘,๐๐๐	๗	๔๗๘,๐๐๐	๗	๔๗๘,๐๐๐	๓๕	๒,๓๕๕,๐๐๐
(๒) แผนงานเกษตรและชุมชน	๑	๕๐,๐๐๐.๐๐	๑	๓๐,๐๐๐	๑	๒๐,๐๐๐	๑	๒๐,๐๐๐	๑	๒๐,๐๐๐	๕	๑๓๐,๐๐๐
<b>๔.๓ กลยุทธ์ ๗ สร้างระบบบริหารจัดการทรัพยากรธรรมชาติและสิ่งแวดล้อม ทรัพยากรป่าไม้ พัฒนาแหล่งท่องเที่ยว ส่งเสริมการเชื่อมโยงการท่องเที่ยว</b>												
(๑) แผนงานงบกลาง	๒	๓๒๐,๐๐๐	๒	๓๒๐,๐๐๐	๒	๔๐๐,๐๐๐	๒	๔๐๐,๐๐๐	๒	๔๐๐,๐๐๐	๑๐	๑,๘๔๐,๐๐๐
<b>๕. ยุทธศาสตร์การพัฒนาการท่องเที่ยว และทรัพยากรธรรมชาติและสิ่งแวดล้อม</b>												
<b>๕.๑ กลยุทธ์ ๗ สร้างระบบบริหารจัดการทรัพยากรธรรมชาติและสิ่งแวดล้อม ทรัพยากรป่าไม้ พัฒนาแหล่งท่องเที่ยว ส่งเสริมการเชื่อมโยงการท่องเที่ยว</b>												
(๑) แผนงานการศึกษาด้านวัฒนธรรมและนันทนาการ	๑	๒๐,๐๐๐	๑	๒๐,๐๐๐	๑	๒๐,๐๐๐	๑	๒๐,๐๐๐	๑	๒๐,๐๐๐	๕	๑๐๐,๐๐๐
(๒) แผนงานการเกษตร	๕	๗๑๐,๐๐๐	๔	๗๑๐,๐๐๐	๔	๙๕๐,๐๐๐	๓	๕๕๐,๐๐๐	๓	๕๕๐,๐๐๐	๑๙	๓,๓๓๐,๐๐๐
(๓) แผนงานอุตสาหกรรมและการโยธา	๑	๑,๒๕๐,๐๐๐	๑	๑,๒๕๐,๐๐๐	๑	๑,๒๕๐,๐๐๐	๑	๑,๒๕๐,๐๐๐	๑	๑,๒๕๐,๐๐๐	๕	๖,๒๕๐,๐๐๐
<b>๖. ยุทธศาสตร์การพัฒนาด้านเศรษฐกิจและสังคมและรักษาความสงบเรียบร้อย</b>												
<b>๖.๑ กลยุทธ์ ๙ การวางแผนป้องกันและแก้ไขปัญหาด้านสาธารณสุขในตำบล</b>												
(๑) แผนงานการรักษาความสงบภายใน			๒	๘๔,๐๐๐							๒	๘๔,๐๐๐
<b>๖.๒ กลยุทธ์ ๘ สร้างมาตรการในการป้องกันและแก้ไขปัญหาสุขภาพสัตว์ในตำบล</b>												
(๒) แผนงานสร้างความเข้มแข็งของชุมชน	๑	๒๐,๐๐๐			๑	๒๐,๐๐๐			๑	๒๐,๐๐๐	๓	๖๐,๐๐๐
<b>๗. ยุทธศาสตร์การพัฒนาด้านเศรษฐกิจ</b>												
<b>๗.๑ กลยุทธ์ ๓ สร้างเศรษฐกิจชุมชนให้เข้มแข็ง สมดุลและยั่งยืน โดยเน้นด้านการเกษตรกรรม</b>												
(๑) แผนงานสร้างความเข้มแข็งของชุมชน	๑	๗๐,๐๐๐	๑	๗๐,๐๐๐	๑	๗๐,๐๐๐	๑	๗๐,๐๐๐	๑	๗๐,๐๐๐	๕	๓๕๐,๐๐๐
รวมทั้งสิ้น	๑๑๒	๒๓๑,๔๔๙,๖๐๐	๘๘	๖๗,๕๕๖,๒๐๐	๘๑	๙๓,๒๖๓,๒๐๐	๖๗	๕๒,๒๘๘,๗๐๐	๖๒	๓๕,๗๑๓,๐๐๐	๔๑๐	๕,๖๙๙,๗๑๐,๗๐๐

บัญชีสรุปโครงการพัฒนา ที่นำมาจากแผนพัฒนาหมู่บ้าน  
องค์การบริหารส่วนตำบลน้ำหัก อำเภอศรีรัตนนิคม จังหวัดสุราษฎร์ธานี

หมู่บ้าน/ชุมชน	ปี ๒๕๖๖		ปี ๒๕๖๗		ปี ๒๕๖๘		ปี ๒๕๖๙		ปี ๒๕๗๐		รวม ๕ ปี	
	จำนวนโครงการ	งบประมาณ (บาท)	จำนวนโครงการ	งบประมาณ (บาท)	จำนวนโครงการ	งบประมาณ (บาท)	จำนวนโครงการ	งบประมาณ (บาท)	จำนวนโครงการ	งบประมาณ (บาท)	จำนวนโครงการ	รวมงบประมาณ (บาท)
หมู่ที่ ๑ บ้านวัดน้ำหัก	๑	๑,๓๐๐,๐๐๐	๑	๘๖๐,๐๐๐	๑	๑,๓๒๖,๐๐๐	๐	๐	๐	๐	๓	๓,๔๘๖,๐๐๐
หมู่ที่ ๒ บ้านปากพาย	๓	๒๘๐,๐๐๐	๒	๑,๒๘๐,๐๐๐	๑	๓๐,๐๐๐	๑	๓๐,๐๐๐	๑	๓๐,๐๐๐	๘	๑,๖๕๐,๐๐๐
หมู่ที่ ๓ บ้านน้ำหัก	๔	๑,๕๖๐,๐๐๐	๐	๐	๑	๕๐๐,๐๐๐	๐	๐	๐	๐	๕	๒,๐๖๐,๐๐๐
หมู่ที่ ๔ บ้านมาดปึก	๐	๐	๑	๔๕๐,๐๐๐	๑	๑,๒๓๐,๐๐๐	๐	๐	๐	๐	๒	๑,๖๘๐,๐๐๐
หมู่ที่ ๕ บ้านบางกาบ	๑	๑๘๐,๐๐๐	๑	๖๘๖,๗๐๐	๒	๑,๖๗๒,๗๐๐	๑	๖๘๖,๗๐๐	๐	๐	๕	๓,๒๕๖,๑๐๐
หมู่ที่ ๖ บ้านน้ำตกคลองพาย	๒	๑,๔๓๖,๐๐๐	๒	๑,๐๖๐,๐๐๐	๐	๐	๐	๐	๐	๐	๔	๒,๔๙๖,๐๐๐
หมู่ที่ ๗ บ้านวังสวาด	๕	๘,๖๘๘,๐๐๐	๐	๐	๐	๐	๑	๓,๐๘๐,๐๐๐	๐	๐	๖	๑๑,๗๖๘,๐๐๐
หมู่ที่ ๘ บ้านคลองตูล	๒	๑,๘๕๑,๑๐๐	๒	๑,๐๑๖,๐๐๐	๑	๓๒๐,๐๐๐	๑	๓๒๐,๐๐๐	๒	๔๘๐,๐๐๐	๘	๓,๙๘๗,๑๐๐
หมู่ที่ ๙ บ้านหินลาด	๑	๗๕๐,๐๐๐	๑	๔๕๐,๐๐๐	๑	๘๗๖,๐๐๐	๐	๐	๐	๐	๓	๒,๐๗๖,๐๐๐
หมู่ที่ ๑๐ บ้านทวยหนิม	๐	๐	๑	๑๐๙,๐๐๐	๑	๘๑๔,๐๐๐	๐	๐	๐	๐	๒	๙๒๓,๐๐๐
หมู่ที่ ๑๑ บ้านวังถ้ำ	๐	๐	๑	๒,๒๙๐,๐๐๐	๐	๐	๐	๐	๐	๐	๑	๒,๒๙๐,๐๐๐
รวมทั้งสิ้น	๑๙	๑๖,๐๔๖,๑๐๐	๑๒	๘,๒๑๑,๗๐๐	๙	๖,๗๖๘,๗๐๐	๔	๔,๑๒๖,๗๐๐	๓	๕,๑๐๐,๐๐๐	๔๗	๓๕,๖๓๖,๒๐๐

**รายละเอียดโครงการพัฒนา  
แผนพัฒนาท้องถิ่น (พ.ศ.๒๕๖๖-๒๕๗๐)  
องค์การบริหารส่วนตำบลน้ำหัก อำเภอศรีบุญนิยม จังหวัดสุราษฎร์ธานี**

- ก. ยุทธศาสตร์ชาติ ๒๐ ปี ยุทธศาสตร์ที่ ๖ ด้านการปรับสมดุลและพัฒนาระบบการบริหารจัดการภาครัฐ  
 ข. แผนพัฒนาเศรษฐกิจและสังคมแห่งชาติ ฉบับที่ ๑๓ หมายเหตุที่ ๑๓ ไทยมีภาครัฐที่ทันสมัย มีประสิทธิภาพ และตอบสนองของประชาชน  
 ค. Sustainable Development Goal:SDGs เป้าหมายที่ ๑๖ / เป้าประสงค์ที่ ๖  
 ง. ยุทธศาสตร์จังหวัด ยุทธศาสตร์ที่ ๔ การพัฒนาสังคมปลอดภัย คุณภาพชีวิตที่ดี และมีศักยภาพในการแข่งขันระดับประเทศ  
 จ. ยุทธศาสตร์การพัฒนาขององค์กรปกครองส่วนท้องถิ่นในเขตจังหวัด ยุทธศาสตร์ ที่ ๒ การส่งเสริมการบริหารจัดการบ้านเมืองที่ดี  
 ๑. ยุทธศาสตร์การพัฒนาองค์การบริหารส่วนตำบลน้ำหัก ที่ ๑ การพัฒนาด้านการบริหารกิจการบ้านเมืองที่ดี  
 ๑.๑ กลยุทธ์ ๖ พัฒนาและส่งเสริมความรู้ความเข้าใจในด้านการเมือง การบริหาร และการปกครอง ให้กับประชาชน สนับสนุนการมีส่วนร่วมในการดำเนินการระหว่างภาครัฐกับประชาชน  
 (๑) แผนงานบริหารงานทั่วไป

ที่	โครงการ	วัตถุประสงค์	เป้าหมาย (ผลผลิตของโครงการ)	งบประมาณ				ตัวชี้วัด (KPI)	ผลที่คาดว่าจะได้รับ	หน่วยงานรับผิดชอบหลัก
				๒๕๖๖ (บาท)	๒๕๖๗ (บาท)	๒๕๖๘ (บาท)	๒๕๖๙ (บาท)			
๑	เฉลิมพระเกียรติเนื่องในโอกาสมหามงคลพระราชพิธีต่าง ๆ	เพื่อให้ประชาชนได้แสดงออกถึงความจงรักภักดีต่อชาติ ศาสนา และพระมหากษัตริย์	จัดกิจกรรมเฉลิมพระเกียรติเนื่องในโอกาสมหามงคลพระราชพิธีต่าง ๆ	๕๐,๐๐๐	๕๐,๐๐๐	๕๐,๐๐๐	๕๐,๐๐๐	ประชาชนร้อยละ ๘๐ เข้าร่วมกิจกรรม	ประชาชนไม่มีโอกาสแสดงถึงความจงรักภักดี ต่อชาติ ศาสนา และพระมหากษัตริย์	สำนักปลัด
๒	การเลือกตั้งสมาชิกสภาท้องถิ่นหรือผู้บริหารท้องถิ่น	เพื่อส่งเสริมให้เกิดระบอบประชาธิปไตยที่เกิดจากการมีส่วนร่วมของประชาชน	จัดการเลือกตั้งท้องถิ่นหรือการเลือกตั้งซ่อม	๑๐๐,๐๐๐	๑๐๐,๐๐๐	๑๐๐,๐๐๐	๑๐๐,๐๐๐	ประชาชนร้อยละ ๙๐ มีส่วนร่วม	เกิดประชาธิปไตยที่มาจากประชาชน	สำนักปลัด
๓	การจัดงานรัฐพิธี/พระราชพิธี	เพื่อแสดงออกถึงความจงรักภักดีต่อชาติ ศาสนา และพระมหากษัตริย์	จัดกิจกรรม/จัดงานต่าง ๆ ที่เกี่ยวข้องกับรัฐพิธี และพระราชพิธี	๕๐,๐๐๐	๕๐,๐๐๐	๕๐,๐๐๐	๕๐,๐๐๐	ประชาชนร้อยละ ๘๐ เข้าร่วมกิจกรรม	ได้แสดงออกถึงความจงรักภักดี ต่อสถาบันพระมหากษัตริย์	สำนักปลัด

ที่	โครงการ	วัตถุประสงค์	เป้าหมาย (ผลผลิตของโครงการ)	งบประมาณ					ตัวชี้วัด (KPI)	ผลที่คาดว่าจะได้รับ	หน่วยงานรับผิดชอบหลัก
				๒๕๖๖ (บาท)	๒๕๖๗ (บาท)	๒๕๖๘ (บาท)	๒๕๖๙ (บาท)	๒๕๗๐ (บาท)			
๔	อบรมพัฒนาศักยภาพผู้บริหารท้องถิ่น สมาชิกสภาท้องถิ่น และพนักงานส่วนท้องถิ่น	เพื่อพัฒนาความรู้ความสามารถให้กับผู้บริหาร สมาชิกสภาฯ และพนักงานส่วนท้องถิ่น	จัดอบรมให้ความรู้แก่กลุ่มเป้าหมายพร้อมทั้งศึกษา ดูงานนอกสถานที่	๓๐๐,๐๐๐	๓๐๐,๐๐๐	๓๐๐,๐๐๐	๓๐๐,๐๐๐	๓๐๐,๐๐๐	กลุ่มเป้าหมายร้อยละ ๘๐ เข้าร่วมโครงการ	ได้รับความรู้เพิ่มเติม สามารถนำมาปรับใช้กับท้องถิ่นได้	สำนักปลัด
๕	อบรมสร้างคุณธรรม จริยธรรมและความเข้มแข็งภายในองค์กร	เพื่อพัฒนาบุคลากรให้มีคุณธรรมจริยธรรมในการปฏิบัติงาน	จัดอบรมให้ความรู้ ด้านคุณธรรมจริยธรรม ให้กับบุคลากรในองค์กร จำนวน ๔๐ คน	๕๐,๐๐๐	๕๐,๐๐๐	๕๐,๐๐๐	๕๐,๐๐๐	๕๐,๐๐๐	กลุ่มเป้าหมายร้อยละ ๘๐ เข้าร่วมโครงการ	บุคลากรสามารถนำความรู้ที่ได้มาปรับใช้กับการปฏิบัติหน้าที่ของตน	สำนักปลัด
๖	จิตอาสา "เราทำความดี ด้วยหัวใจ"	เพื่อสร้างความร่วมมือ ร่วมใจในการทำความดีร่วมกัน	จัดกิจกรรมจิตอาสา ตามโอกาสงานต่างๆ	๕๐,๐๐๐	๕๐,๐๐๐	๕๐,๐๐๐	๕๐,๐๐๐	๕๐,๐๐๐	ผู้เข้าร่วมกิจกรรมร้อยละ ๘๐	เกิดความรักสามัคคี	สำนักปลัด

- ก. ยุทธศาสตร์ชาติ ๒๐ ปี ยุทธศาสตร์ที่ ๒ ด้านการปรับสมดุลและพัฒนาาระบบการบริหารจัดการภาครัฐ
- ข. แผนพัฒนาเศรษฐกิจและสังคมแห่งชาติ ฉบับที่ ๑๓ ไทยมีภาคีรัฐที่ทันสมัย มีประสิทธิภาพ และตอบโจทย์ของประชาชน
- ค. Sustainable Development Goal:SDGs เป้าหมายที่ ๑๑ / เป้าประสงค์ที่ ๓
- ง. ยุทธศาสตร์จังหวัด ยุทธศาสตร์ที่ ๔ การพัฒนาสังคมปลอดภัย และมีศักยภาพในการแข่งขันระดับประเทศ
- จ. ยุทธศาสตร์การพัฒนาขององค์กรปกครองส่วนท้องถิ่นในเขตจังหวัด ยุทธศาสตร์ที่ ๒ การส่งเสริมการบริหารจัดการบ้านเมืองที่ดี
- ๑. ยุทธศาสตร์การพัฒนากองค์การบริหารส่วนตำบลน้ำหัก ที่ ๑ การพัฒนาด้านการบริหารกิจการบ้านเมืองที่ดี
- ๑.๑ กลยุทธ์ ๖ พัฒนาและส่งเสริมความรู้ความเข้าใจในด้านการเมือง การบริหาร และการปกครอง ให้กับประชาชน สนับสนุนการมีส่วนร่วมในการดำเนินการระหว่างภาครัฐกับประชาชน
- (๒) แผนงานบริหารงานทั่วไป งานบริหารงานคลัง

ที่	โครงการ	วัตถุประสงค์	เป้าหมาย (ผลผลิตของโครงการ)	งบประมาณ					ตัวชี้วัด (KPI)	ผลที่คาดว่าจะได้รับ	หน่วยงานรับผิดชอบหลัก
				๒๕๖๖ (บาท)	๒๕๖๗ (บาท)	๒๕๖๘ (บาท)	๒๕๖๙ (บาท)	๒๕๗๐ (บาท)			
๑	จัดทำแผนที่ภาษีและทะเบียนทรัพย์สิน เพื่อเพิ่มประสิทธิภาพการจัดเก็บภาษี	มีข้อมูลการจัดเก็บภาษีครอบคลุมพื้นที่ทั้งหมดของตำบลน้ำหัก		๒๕๖๖ (บาท)	๒๕๖๗ (บาท)	๒๕๖๘ (บาท)	๒๕๖๙ (บาท)	๒๕๗๐ (บาท)	รายได้เพิ่มขึ้นร้อยละ ๘๐	การจัดเก็บภาษีมีประสิทธิภาพมากขึ้น	กองคลัง

- ก. ยุทธศาสตร์ชาติ ๒๐ ปี ยุทธศาสตร์ที่ ๖ ด้านการปรับสมดุลและพัฒนาระบบการบริหารจัดการภาครัฐ  
 ข. แผนพัฒนาเศรษฐกิจและสังคมแห่งชาติ ฉบับที่ ๑๓ หมายเหตุที่ ๑๓ ไทยมีภาครัฐที่ทันสมัย มีประสิทธิภาพ และตอบสนองโจทย์ของประชาชน  
 ค. Sustainable Development Goal:SDGs เป้าหมายที่ ๑๑ / เป้าประสงค์ที่ ๓  
 ง. ยุทธศาสตร์จังหวัด ยุทธศาสตร์ที่ ๔ การพัฒนาสังคมปลอดภัย คุณภาพชีวิตที่ดี และมีศักยภาพในการแข่งขันระดับประเทศ  
 จ. ยุทธศาสตร์การพัฒนาขององค์การปกครองส่วนท้องถิ่นในเขตจังหวัด ยุทธศาสตร์ที่ ๒ การส่งเสริมการบริหารจัดการบ้านเมืองที่ดี  
 ๑. ยุทธศาสตร์การพัฒนาองค์การบริหารส่วนตำบลน้ำหัก ที่ ๑ การพัฒนาฐานการบริหารกิจการบ้านเมืองที่ดี  
 ๑.๑ กลยุทธ์ ๑ พัฒนาโครงสร้างพื้นฐาน สาธารณูปโภค สาธารณูปการ ให้ได้มาตรฐานและเพียงพอกับความต้องการของประชาชนตามศักยภาพขององค์การบริหารส่วนตำบลควบคู่กับกรวางผังเมืองที่ดี  
 (๓) แผนงานบริหารงานทั่วไป งานวางแผนสถิติและวิชาการ

ที่	โครงการ	วัตถุประสงค์	เป้าหมาย (ผลผลิตของโครงการ)	งบประมาณ					ตัวชี้วัด (KPI)	ผลที่คาดว่าจะได้รับ	หน่วยงานรับผิดชอบหลัก	
				๒๕๖๖ (บาท)	๒๕๖๗ (บาท)	๒๕๖๘ (บาท)	๒๕๖๙ (บาท)	๒๕๗๐ (บาท)				
๑	จัดทำเวทีประชาคมเพิ่มประสิทธิภาพการจัดทำแผนพัฒนาท้องถิ่น	เพื่อให้ประชาชนได้มีส่วนร่วมในการพัฒนาท้องถิ่น	จัดเวทีประชาคมการจัดทำแผนพัฒนาท้องถิ่นระดับหมู่บ้านและระดับตำบล	๔๕,๐๐๐	๔๕,๐๐๐	๔๕,๐๐๐	๔๕,๐๐๐	๔๕,๐๐๐	๔๕,๐๐๐	ปัญหาความเดือดร้อนของประชาชนได้รับการแก้ไข ร้อยละ ๘๐	ประชาชนมีส่วนร่วมในการจัดทำแผนพัฒนาท้องถิ่น	สำนักงานปลัด

**รายละเอียดโครงการพัฒนา**  
**แผนพัฒนาท้องถิ่น (พ.ศ.๒๕๖๖-๒๕๗๐)**  
**องค์การบริหารส่วนตำบลน้ำหัก อำเภอศรีรัตนบุรี จังหวัดสุราษฎร์ธานี**

- ก. ยุทธศาสตร์ชาติ ๒๐ ปี ยุทธศาสตร์ที่ ๒ ด้านการสร้างความสามารถในการแข่งขัน
- ข. แผนพัฒนาเศรษฐกิจและสังคมแห่งชาติ ฉบับที่ ๑๓ หมวดภายใต้ ๕ ไทยเป็นประตูการค้าการลงทุนและยุทธศาสตร์ทางโลจิสติกส์ที่สำคัญ ของภูมิภาค
- ค. Sustainable Development Goals เป้าหมายที่ ๙ / เป้าประสงค์ที่ ๑
- ง. ยุทธศาสตร์จังหวัด ยุทธศาสตร์ที่ ๓ การเชื่อมโยงเส้นทางคมนาคมและศูนย์โลจิสติกส์ (Logistics Hub)
- จ. ยุทธศาสตร์การพัฒนาขององค์กรปกครองส่วนท้องถิ่นในเขตจังหวัด ยุทธศาสตร์ที่ ๓ การพัฒนาโครงสร้างพื้นฐาน
๑. ยุทธศาสตร์การพัฒนาขององค์การบริหารส่วนตำบลน้ำหัก ที่ ๒ การพัฒนาโครงสร้างพื้นฐาน

๑.๑ กลยุทธ์ ๑ พัฒนาโครงสร้างพื้นฐาน สาธารณูปโภค สาธารณูปการ ให้ได้มาตรฐานและเพียงพอกับความต้องการของประชาชนตามศักยภาพขององค์การบริหารส่วนตำบลควบคู่กับกรวางผังเมืองที่ดี

(๑) แผนงานอุตสาหกรรมและการโยธา งานก่อสร้าง

ที่	โครงการ	วัตถุประสงค์	เป้าหมาย (ผลผลิตของโครงการ)	งบประมาณ				ตัวชี้วัด (KPI)	ผลที่คาดว่าจะได้รับ	หน่วยงานรับผิดชอบ
				๒๕๖๖ (บาท)	๒๕๖๗ (บาท)	๒๕๖๘ (บาท)	๒๕๖๙ (บาท)			
๑	ขยายผิวจราจรถนนคอนกรีตเสริมเหล็กสายแยกน้ำหัด หมู่ที่ ๑ บ้านวัดน้ำหัก เชื่อมต่อหัวสะพานน้ำหักสามัคคี หมู่ที่ ๔ บ้านมาดปึก จุดเริ่มต้น จุดสิ้นสุด	เพื่อให้มีถนนที่ได้มาตรฐานสำหรับจราจรไปมาและขนส่งพืชผลทางการเกษตร	ถนนคอนกรีตเสริมเหล็ก จากเดิม ๔ เมตร ขยายกว้าง ๕ เมตร ยาว ๒,๐๓๐ เมตร รายละเอียดตามแบบที่ อบต.น้ำหัก กำหนด	๑,๕๐๐,๐๐๐				ถนนที่ก่อสร้างเป็นไปตามมาตรฐานและลักษณะที่กำหนด	ประชาชนได้รับความสะดวกสบายในการเดินทางและขนส่งพืชผลทางการเกษตร	หลัก กองช่าง
๒	ก่อสร้างถนนคอนกรีตเสริมเหล็กสายประปา หมู่ที่ ๒ บ้านภากาย จุดเริ่มต้น จุดสิ้นสุด	เพื่อให้มีถนนที่ได้มาตรฐานสำหรับการสัญจรไปมาและขนส่งพืชผลทางการเกษตร	ถนนคอนกรีตเสริมเหล็ก กว้าง ๔ เมตร หน้า ๐.๑๕ เมตร ยาว ๖๒๐ เมตร รายละเอียดตามแบบที่ อบต.น้ำหัก กำหนด			๑,๗๓๐,๐๐๐	ถนนที่ก่อสร้างเป็นไปตามมาตรฐานและลักษณะที่กำหนด	ประชาชนได้รับความสะดวกสบายในการเดินทางและขนส่งพืชผลทางการเกษตร	กองช่าง	

ที่	โครงการ	วัตถุประสงค์	เป้าหมาย (ผลผลิตของ โครงการ)	งบประมาณ					คำชี้วัด (KPI)	ผลที่คาดว่าจะได้รับ	หน่วยงาน รับผิดชอบ
				๒๕๖๖ (บาท)	๒๕๖๗ (บาท)	๒๕๖๘ (บาท)	๒๕๖๙ (บาท)	๒๕๗๐ (บาท)			
๓	ก่อสร้างถนนคอนกรีตเสริมเหล็ก สายหลังโรงเรียนบ้านน้ำหัก หมู่ที่ ๓ บ้านน้ำหัก จุดเริ่มต้น จุดสิ้นสุด	เพื่อให้มีถนนที่ได้มาตรฐาน สำหรับการสัญจรไปมาและ ขนส่งพืชผลทางการเกษตร	ถนนคอนกรีตเสริมเหล็ก กว้าง ๔ เมตร หนา ๐.๑๕ เมตร ยาว ๑.๒๐๐ เมตร รายละเอียดตามแบบที่ อบต.น้ำหัก กำหนด	๓,๒๒๐,๐๐๐					ถนนที่ก่อสร้าง เป็นไปตาม มาตรฐานและ ลักษณะที่กำหนด	ประชาชนได้รับ ความสะดวกสบาย ในการเดินทางและ ขนส่งพืชผล ทางการเกษตร	กองช่าง
๔	บุกเบิกถนนคอนกรีตน้ำหัก ๓ หมู่ที่ ๓ บ้านน้ำหัก จุดเริ่มต้น จุดสิ้นสุด	เพื่อให้มีถนนที่ได้มาตรฐาน สำหรับการสัญจรไปมาและ ขนส่งพืชผลทางการเกษตร	ถนนหินคลุก กว้าง ๔ เมตร หนา ๐.๑๕ เมตร ยาว ๔๐๐ เมตร รายละเอียดตามแบบที่ อบต.น้ำหัก กำหนด	๒๔๓,๐๐๐					ถนนที่ก่อสร้าง เป็นไปตาม มาตรฐานและ ลักษณะที่กำหนด	ประชาชนได้รับ ความสะดวกสบาย ในการเดินทางและ ขนส่งพืชผล ทางการเกษตร	กองช่าง
๕	ก่อสร้างถนนคอนกรีตเสริมเหล็ก ซอยแหลมไม้ หมู่ที่ ๔ บ้านมาดปึก จุดเริ่มต้น จุดสิ้นสุด	เพื่อให้มีถนนที่ได้มาตรฐาน สำหรับการสัญจรไปมาและ ขนส่งพืชผลทางการเกษตร	ถนนคอนกรีตเสริมเหล็ก กว้าง ๔ เมตร หนา ๐.๑๕ เมตร ยาว ๔๕๐ เมตร รายละเอียดตามแบบที่ อบต.น้ำหัก กำหนด	๑,๑๓๐,๐๐๐					ถนนที่ก่อสร้าง เป็นไปตาม มาตรฐานและ ลักษณะที่กำหนด	ประชาชนได้รับ ความสะดวกสบาย ในการเดินทางและ ขนส่งพืชผล ทางการเกษตร	กองช่าง
๖	ก่อสร้างถนนคอนกรีตเสริมเหล็ก สายมาดปึก ๑ หมู่ที่ ๔ บ้านมาดปึก จุดเริ่มต้น จุดสิ้นสุด	เพื่อให้มีถนนที่ได้มาตรฐาน สำหรับการสัญจรไปมาและ ขนส่งพืชผลทางการเกษตร	ถนนคอนกรีตเสริมเหล็ก กว้าง ๔ เมตร หนา ๐.๑๕ เมตร ยาว ๑๓๓ เมตร รายละเอียดตามแบบที่ อบต.น้ำหัก กำหนด	๓๓๐,๐๐๐					ถนนที่ก่อสร้าง เป็นไปตาม มาตรฐานและ ลักษณะที่กำหนด	ประชาชนได้รับ ความสะดวกสบาย ในการเดินทางและ ขนส่งพืชผล ทางการเกษตร	กองช่าง

ที่	โครงการ	วัตถุประสงค์	เป้าหมาย (ผลผลิตของโครงการ)	งบประมาณ					ตัวชี้วัด (KPI)	ผลที่คาดว่าจะได้รับ	หน่วยงานรับผิดชอบ
				๒๕๖๖ (บาท)	๒๕๖๗ (บาท)	๒๕๖๘ (บาท)	๒๕๖๙ (บาท)	๒๕๗๐ (บาท)			
๗	ก่อสร้างถนนคอนกรีตเสริมเหล็ก ยกระดับสายสามแยกต้นแคร์ หมู่ที่ ๔ บ้านมาดปึก จุดเริ่มต้น จุดสิ้นสุด	เพื่อให้มีถนนที่ได้มาตรฐาน สำหรับการสัญจรไปมาและขนส่งพืชผลทางการเกษตร	ถนนคอนกรีตเสริมเหล็ก กว้าง ๔ เมตร หน้า ๐.๑๕ เมตร ยาว ๖๐ เมตร รายละเอียดตามแบบที่ อบต.น้ำหัก กำหนด	๓๓๐,๐๐๐					ถนนที่ก่อสร้าง เป็นไปตาม มาตรฐานและ ลักษณะที่กำหนด	ประชาชนได้รับความสะดวกสบาย ในการเดินทางและขนส่งพืชผลทางการเกษตร	กองช่าง
๘	ก่อสร้างถนนคอนกรีตเสริมเหล็ก ขยายเขต (ตอนที่ ๒) หมู่ที่ ๕ บ้านบางกาบ จุดเริ่มต้น จุดสิ้นสุด	เพื่อให้มีถนนที่ได้มาตรฐาน สำหรับการสัญจรไปมาและขนส่งพืชผลทางการเกษตร	ถนนคอนกรีตเสริมเหล็ก กว้าง ๔ เมตร หน้า ๐.๑๕ เมตร ยาว ๑๑๐ เมตร รายละเอียดตามแบบที่ อบต.น้ำหัก กำหนด	๓๕๐,๐๐๐					ถนนที่ก่อสร้าง เป็นไปตาม มาตรฐานและ ลักษณะที่กำหนด	ประชาชนได้รับความสะดวกสบาย ในการเดินทางและขนส่งพืชผลทางการเกษตร	กองช่าง
๙	ก่อสร้างถนนคอนกรีตเสริมเหล็ก ขยายเขต หมู่ที่ ๕ บ้านบางกาบ จุดเริ่มต้น จุดสิ้นสุด	เพื่อให้มีถนนที่ได้มาตรฐาน สำหรับการสัญจรไปมาและขนส่งพืชผลทางการเกษตร	ถนนคอนกรีตเสริมเหล็ก กว้าง ๔ เมตร หน้า ๐.๑๕ เมตร ยาว ๒๕๐ เมตร รายละเอียดตามแบบที่ อบต.น้ำหัก กำหนด	๓๓๐,๐๐๐					ถนนที่ก่อสร้าง เป็นไปตาม มาตรฐานและ ลักษณะที่กำหนด	ประชาชนได้รับความสะดวกสบาย ในการเดินทางและขนส่งพืชผลทางการเกษตร	กองช่าง
๑๐	ก่อสร้างถนนคอนกรีตเสริมเหล็ก สายบางกบ หมู่ที่ ๕ บ้านบางกบ เชื่อมต่อหมู่ที่ ๔ บ้านมาดปึก จุดเริ่มต้น จุดสิ้นสุด	เพื่อให้มีถนนที่ได้มาตรฐาน สำหรับการสัญจรไปมาและขนส่งพืชผลทางการเกษตร	ถนนคอนกรีตเสริมเหล็ก กว้าง ๔ เมตร หน้า ๐.๑๕ เมตร ยาว ๒๑๐ เมตร รายละเอียดตามแบบที่ อบต.น้ำหัก กำหนด	๖๓๐,๐๐๐					ถนนที่ก่อสร้าง เป็นไปตาม มาตรฐานและ ลักษณะที่กำหนด	ประชาชนได้รับความสะดวกสบาย ในการเดินทางและขนส่งพืชผลทางการเกษตร	กองช่าง

ที่	โครงการ	วัตถุประสงค์	เป้าหมาย (ผลผลิตของโครงการ)	งบประมาณ					คำชี้แจง (KPI)	ผลที่คาดว่าจะได้รับ	หน่วยงานรับผิดชอบหลัก
				๒๕๖๖ (บาท)	๒๕๖๗ (บาท)	๒๕๖๘ (บาท)	๒๕๖๙ (บาท)	๒๕๗๐ (บาท)			
๑๑	ก่อสร้างถนนคอนกรีตเสริมเหล็ก สายบางกั้น ๓ หมู่ที่ ๖ บ้านน้ำตก คลองพาย จุดเริ่มต้น จุดสิ้นสุด	เพื่อให้มีถนนที่ได้มาตรฐาน สำหรับการสัญจรไปมาและขนส่งพืชผลทางการเกษตร	ถนนคอนกรีตเสริมเหล็ก กว้าง ๔ เมตร หน้า ๐.๑๕ เมตร ยาว ๓๘๐ เมตร รายละเอียดตามแบบที่ อบต.น้ำหัก กำหนด	๙๕๐,๐๐๐					ถนนที่ก่อสร้าง เป็นไปตาม มาตรฐานและ ลักษณะที่กำหนด	ประชาชนได้รับความสะดวกสบาย ในการเดินทางและขนส่งพืชผลทางการเกษตร	กองช่าง
๑๒	ก่อสร้างถนนคอนกรีตเสริมเหล็ก สายบางกั้น ๔ หมู่ที่ ๖ บ้านน้ำตก คลองพาย จุดเริ่มต้น จุดสิ้นสุด	เพื่อให้มีถนนที่ได้มาตรฐาน สำหรับการสัญจรไปมาและขนส่งพืชผลทางการเกษตร	ถนนคอนกรีตเสริมเหล็ก กว้าง ๔ เมตร หน้า ๐.๑๕ เมตร ยาว ๓๐๐ เมตร รายละเอียดตามแบบที่ อบต.น้ำหัก กำหนด				๗๕๐,๐๐๐		ถนนที่ก่อสร้าง เป็นไปตาม มาตรฐานและ ลักษณะที่กำหนด	ประชาชนได้รับความสะดวกสบาย ในการเดินทางและขนส่งพืชผลทางการเกษตร	กองช่าง
๑๓	ก่อสร้างถนนคอนกรีตเสริมเหล็ก ขอยังสว่างพัฒนา ๓ หมู่ที่ ๗ บ้านวังสว่าง จุดเริ่มต้น จุดสิ้นสุด	เพื่อให้มีถนนที่ได้มาตรฐาน สำหรับการสัญจรไปมาและขนส่งพืชผลทางการเกษตร	ถนนคอนกรีตเสริมเหล็ก กว้าง ๔ เมตร หน้า ๐.๑๕ เมตร ยาว ๑,๐๐๐ เมตร รายละเอียดตามแบบที่ อบต.น้ำหัก กำหนด	๒,๕๒๐,๐๐๐					ถนนที่ก่อสร้าง เป็นไปตาม มาตรฐานและ ลักษณะที่กำหนด	ประชาชนได้รับความสะดวกสบาย ในการเดินทางและขนส่งพืชผลทางการเกษตร	กองช่าง
๑๔	ก่อสร้างถนนลูกรังบริเวณบ้าน ขอยังสว่างพัฒนา ๔ (ตอนที่ ๒) หมู่ที่ ๗ บ้านวังสว่าง	เพื่อให้มีถนนที่ได้มาตรฐาน สำหรับการสัญจรไปมาและขนส่งพืชผลทางการเกษตร	ถนนลูกรัง กว้าง ๔ เมตร หน้า ๐.๑๕ เมตร ยาว ๑,๖๕๐ เมตร รายละเอียดตามแบบที่ อบต.น้ำหัก กำหนด	๘๗๖,๐๐๐					ถนนที่ก่อสร้าง เป็นไปตาม มาตรฐานและ ลักษณะที่กำหนด	ประชาชนได้รับความสะดวกสบาย ในการเดินทางและขนส่งพืชผลทางการเกษตร	กองช่าง

ที่	โครงการ	วัตถุประสงค์	เป้าหมาย (ผลผลิตของโครงการ)	งบประมาณ					ตัวชี้วัด (KPI)	ผลที่คาดว่าจะได้รับ	หน่วยงานรับผิดชอบ
				๒๕๖๖ (บาท)	๒๕๖๗ (บาท)	๒๕๖๘ (บาท)	๒๕๖๙ (บาท)	๒๕๗๐ (บาท)			
๑๕	ก่อสร้างถนนคอนกรีตเสริมเหล็ก สายคลองกุล (ตอนที่ ๓) หมู่ที่ ๘ บ้านคลองตุง จุดเริ่มต้น จุดสิ้นสุด	เพื่อให้มีถนนที่ได้มาตรฐาน สำหรับการสัญจรไปมาและขนส่งพืชผลทางการเกษตร	ถนนคอนกรีตเสริมเหล็ก กว้าง ๔ เมตร หนา ๐.๑๕ เมตร ยาว ๑,๓๓๐ เมตร รายละเอียดตามแบบที่ อบต.น้ำหัก กำหนด	๓,๕๖๐,๐๐๐					ถนนที่ก่อสร้าง เป็นไปตาม มาตรฐานและ ลักษณะที่กำหนด	ประชาชนได้รับ ความสะดวกสบาย ในการเดินทางและ ขนส่งพืชผล ทางการเกษตร	กองช่าง
๑๖	ก่อสร้างถนนคอนกรีตเสริมเหล็ก สายหินลาด ๑ หมู่ที่ ๙ บ้านหินลาด จุดเริ่มต้น จุดสิ้นสุด	เพื่อให้มีถนนที่ได้มาตรฐาน สำหรับการสัญจรไปมาและขนส่งพืชผลทางการเกษตร	ถนนคอนกรีตเสริมเหล็ก กว้าง ๔ เมตร หนา ๐.๑๕ เมตร ตอนที่ ๑ ยาว ๒๓๕ เมตร ตอนที่ ๒ ยาว ๒๓๕ เมตร ตอนที่ ๓ ยาว ๒๓๕ เมตร รายละเอียดตามแบบที่ อบต.น้ำหัก กำหนด	๖๐๐,๐๐๐	๖๐๐,๐๐๐	๖๐๐,๐๐๐	๖๐๐,๐๐๐		ถนนที่ก่อสร้าง เป็นไปตาม มาตรฐานและ ลักษณะที่กำหนด	ประชาชนได้รับ ความสะดวกสบาย ในการเดินทางและ ขนส่งพืชผล ทางการเกษตร	กองช่าง
๑๗	ก่อสร้างรางระบายน้ำรูปตัวยู ถนนสายหลักหมู่บ้าน หมู่ที่ ๑๐ บ้านห้วยหม่ม จุดเริ่มต้น จุดสิ้นสุด	เพื่อให้มีถนนที่ได้มาตรฐาน สำหรับการสัญจรไปมาและขนส่งพืชผลทางการเกษตร	รางระบายน้ำ กว้าง ๑ เมตร หนา ๐.๑๐ เมตร ยาว ๑๕๐ เมตร	๔๕๐,๐๐๐					เป็นไปตาม มาตรฐานและ ลักษณะที่กำหนด	ประชาชนได้รับ ความสะดวกสบาย ในการเดินทางและ ขนส่งพืชผล ทางการเกษตร	กองช่าง

ที่	โครงการ	วัตถุประสงค์	เป้าหมาย (ผลผลิตของโครงการ)	งบประมาณ					ตัวชี้วัด (KPI)	ผลที่คาดว่าจะได้รับ	หน่วยงานรับผิดชอบ
				๒๕๖๖ (บาท)	๒๕๖๗ (บาท)	๒๕๖๘ (บาท)	๒๕๖๙ (บาท)	๒๕๗๐ (บาท)			
๑๘	ก่อสร้างถนนคอนกรีตเสริมเหล็ก สายหลักหมู่บ้าน หมู่ที่ ๑๑ บ้านวังอีเก้ เชื่อมต่อหมู่ที่ ๒ ตำบลตะกอกใต้ จุดเริ่มต้น จุดสิ้นสุด	เพื่อให้มีถนนที่ได้มาตรฐาน สำหรับบริการสัญจรไปมาและขนส่งพืชผลทางการเกษตร	ถนนคอนกรีตเสริมเหล็ก กว้าง ๔ เมตร ทน ๐.๑๕ เมตร ยาว ๑๓๔ เมตร รายละเอียดตามแบบที่ อบต.น้ำหัก กำหนด	๓๖๐,๐๐๐					ถนนที่ก่อสร้าง เป็นไปตาม มาตรฐานและ ลักษณะที่กำหนด	ประชาชนได้รับ ความสะดวกสบาย ในการเดินทางและขนส่งพืชผลทางการเกษตร	กองช่าง หลีก
๑๙	ขยายเขตท่อเมนจ่ายน้ำประปา หมู่บ้าน ซอยนิมมล หมู่ที่ ๑ บ้านวัดน้ำหัก จุดเริ่มต้น จุดสิ้นสุด	เพื่อให้ประชาชนมีน้ำ สำหรับอุปโภค บริโภค ทั้งถึงทุกครัวเรือน	วางท่อเมนจ่ายน้ำประปา PVC ขนาดเส้นผ่าศูนย์กลาง ๒ นิ้ว รายละเอียดตามแบบที่ อบต.น้ำหัก กำหนด	๕๐,๐๐๐				เป็นไปตาม มาตรฐานและ ลักษณะที่กำหนด	ประชาชนมีน้ำ สำหรับอุปโภค บริโภคทุกครัวเรือน	กองช่าง	
๒๐	ขยายเขตท่อเมนจ่ายน้ำประปา หมู่บ้าน จากหมู่ที่ ๑๐ บ้านทวยหมิม เชื่อมต่อหมู่ที่ ๑ บ้านวัดน้ำหัก จุดเริ่มต้น จุดสิ้นสุด	เพื่อให้ประชาชนมีน้ำ สำหรับอุปโภค บริโภค ทั้งถึงทุกครัวเรือน	วางท่อเมนจ่ายน้ำประปา PVC ขนาดเส้นผ่าศูนย์กลาง ๒ นิ้ว คุณภาพ ๘.๕ ยาว ๖๐๐ เมตร รายละเอียดตามแบบที่ อบต.น้ำหัก กำหนด	๑๐๐,๐๐๐				เป็นไปตาม มาตรฐานและ ลักษณะที่กำหนด	ประชาชนมีน้ำ สำหรับอุปโภค บริโภคทุกครัวเรือน	กองช่าง	
๒๑	ก่อสร้างระบบสูบน้ำกังหัน หมู่ที่ ๒ บ้านปากพาย จุดเริ่มต้น จุดสิ้นสุด	เพื่อให้ประชาชนมีน้ำ สำหรับอุปโภค บริโภค ทั้งถึงทุกครัวเรือน	แพทยเหล็กและติดตั้ง เครื่องสูบน้ำชนิดหยดโ่ง ขนาด ๕.๕ แรงม้า ๒ เฟส รายละเอียดตามแบบที่ อบต.น้ำหัก กำหนด	๘๕๐,๐๐๐				เป็นไปตาม มาตรฐานและ ลักษณะที่กำหนด	ประชาชนมีน้ำ สำหรับอุปโภค บริโภคทุกครัวเรือน	กองช่าง	

ที่	โครงการ	วัตถุประสงค์	เป้าหมาย (ผลผลิตของโครงการ)	งบประมาณ					ตัวชี้วัด (KPI)	ผลที่คาดว่าจะได้รับ	หน่วยงานรับผิดชอบ
				๒๕๖๖ (บาท)	๒๕๖๗ (บาท)	๒๕๖๘ (บาท)	๒๕๖๙ (บาท)	๒๕๗๐ (บาท)			
๒๒	ปรับปรุงซ่อมแซมระบบประปาหมู่บ้าน หมู่ที่ ๘ บ้านคลองคุด จุดเริ่มต้น จุดสิ้นสุด	เพื่อให้ประชาชนมีน้ำสำหรับอุปโภค บริโภค ทั้งถึงทุกครัวเรือน	วางท่อเมนจ่ายน้ำประปา PVC ขนาดเส้นผ่าศูนย์กลาง ๓ นิ้ว คุณภาพ ๘.๕ รายละเอียดตามแบบที่ อบต.น้ำหัก กำหนด	๔๕๐,๐๐๐					เป็นไปตามมาตรฐานและลักษณะที่กำหนด	ประชาชนมีน้ำสำหรับอุปโภค บริโภคทุกครัวเรือน	หลัก กองช่าง
๒๓	ย้ายท่อถึงสูงประปาทรงถาย แซมเปญ ๒๐ ลูกบาศก์เมตร หมู่ที่ ๑๐ บ้านห้วยหมึม จุดเริ่มต้น จุดสิ้นสุด	เพื่อให้ประชาชนมีน้ำสำหรับอุปโภค บริโภค ทั้งถึงทุกครัวเรือน	ย้ายท่อถึงประปา พร้อมขยายเขตท่อเมน จ่ายน้ำประปา ขยายสามพล รายละเอียดตามแบบที่ อบต.น้ำหัก กำหนด	๗๕๐,๐๐๐					เป็นไปตามมาตรฐานและลักษณะที่กำหนด	ประชาชนมีน้ำสำหรับอุปโภค บริโภคทุกครัวเรือน	หลัก กองช่าง
๒๔	ก่อสร้างถังเก็บน้ำประปาภูเขา หมู่ที่ ๑๑ บ้านวังถ้ำ จุดเริ่มต้น จุดสิ้นสุด	เพื่อให้ประชาชนมีน้ำสำหรับอุปโภค บริโภค ทั้งถึงทุกครัวเรือน	ตั้งถังเก็บน้ำ ขนาด กว้าง ๒.๕๐ เมตร สูง ๑.๕๐ เมตร ยาว ๖.๐๐ เมตร ความจุ ๒๐ ลูกบาศก์เมตร รายละเอียดตามแบบที่ อบต.น้ำหัก กำหนด	๑๖๐,๐๐๐					เป็นไปตามมาตรฐานและลักษณะที่กำหนด	ประชาชนมีน้ำสำหรับอุปโภค บริโภคทุกครัวเรือน	หลัก กองช่าง
๒๕	ติดตั้ง ซ่อมแซมระบบไฟฟ้า แสงสว่างสาธารณะภายใน ตำบลน้ำหัก จุดเริ่มต้น จุดสิ้นสุด	๑.มีความปลอดภัยในชีวิตและทรัพย์สิน ๒.ลดและป้องกันการเกิดอุบัติเหตุจากการใช้ถนนในเวลากลางคืน	อุดหนุนการไฟฟ้าส่วนภูมิภาค/ ติดตั้งหรือซ่อมแซมระบบไฟฟ้าส่องสว่างสาธารณะภายใน ตำบลน้ำหัก รายละเอียดตามแบบที่ อบต.น้ำหัก กำหนด	๑,๐๐๐,๐๐๐	๑,๐๐๐,๐๐๐	๕๐๐,๐๐๐	๕๐๐,๐๐๐	๕๐๐,๐๐๐	เป็นไปตามมาตรฐานและลักษณะที่กำหนด	๑.ประชาชนมีความปลอดภัยในชีวิต และทรัพย์สิน ๒.อุบัติเหตุลดลง	หลัก กองช่าง

ที่	โครงการ	วัตถุประสงค์	เป้าหมาย (ผลผลิตของโครงการ)	งบประมาณ					ตัวชี้วัด (KPI)	ผลที่คาดว่าจะได้รับ	หน่วยงานรับผิดชอบ
				๒๕๖๖ (บาท)	๒๕๖๗ (บาท)	๒๕๖๘ (บาท)	๒๕๖๙ (บาท)	๒๕๗๐ (บาท)			
๒๖	ติดตั้งไฟส่องสว่างสาธารณะ พลังงานแสงอาทิตย์ จุดเริ่มต้น จุดสิ้นสุด	๑.มีความปลอดภัยในชีวิตและทรัพย์สิน ๒.ลดและป้องกันการเกิดอุบัติเหตุจากการใช้ถนนในเวลากลางคืน	ติดตั้งชุดโซลาเซลล์ถนนถนนสายหลักหมู่บ้าน ประกอบไปด้วยแผงโซลาเซลล์ แบตเตอรี่ โคมไฟ เสาเหล็กส้วาในทรายและยึดตามแบบที่ อบต.น้ำหัก กำหนด	๑,๐๐๐,๐๐๐	๑,๐๐๐,๐๐๐	๑,๐๐๐,๐๐๐	๕๐๐,๐๐๐	๕๐๐,๐๐๐	เป็นไปตามมาตรฐานและลักษณะที่กำหนด	๑.ประชาชนมีความปลอดภัยในชีวิตและทรัพย์สิน ๒.อุบัติเหตุลดลง	กองช่าง
๒๗	ปรับปรุงต่อเติมและซ่อมแซมศูนย์พัฒนาเด็กองค์การบริหารส่วนตำบลน้ำหัก	เพื่อให้ศูนย์พัฒนาเด็กเล็กมีภูมิทัศน์ที่เหมาะสมเอื้อต่อการจัดการเรียนรู้ที่มีคุณภาพ	๑.ก่อสร้างนั่งระหว่างห้องเรียน ๒. ประตูกระจก ๓. รั้วทางขึ้นอาคารเรียน ๔. ส่วนอื่นๆ ที่เกี่ยวข้อง	๒๕๐,๐๐๐					เป็นไปตามมาตรฐานและลักษณะที่กำหนด	ศูนย์พัฒนาเด็กเล็ก มีภูมิทัศน์ที่เหมาะสมเอื้อต่อการเรียน	กองช่าง
๒๘	ก่อสร้างศาลาที่พักคอยศูนย์พัฒนาเด็กเล็กองค์การบริหารส่วนตำบลน้ำหัก	เพื่อเป็นการอำนวยความสะดวกแก่ผู้ปกครอง	ที่พักคอยสำหรับผู้ปกครอง รอรับ-ส่งเด็ก	๑๐๐,๐๐๐					เป็นไปตามมาตรฐานและลักษณะที่กำหนด	ศูนย์พัฒนาเด็กเล็ก มีภูมิทัศน์ที่เหมาะสมเอื้อต่อการเรียน	กองช่าง
๒๙	ปรับปรุงภูมิทัศน์ศูนย์พัฒนาเด็กเล็กบ้านหินลาด	เพื่อให้ศูนย์พัฒนาเด็กเล็กมีภูมิทัศน์ที่เหมาะสมเอื้อต่อการจัดการเรียนรู้ที่มีคุณภาพ	ปรับปรุงภูมิทัศน์บริเวณภายในและภายนอก ศพด.	๑๐๐,๐๐๐					เป็นไปตามมาตรฐานและลักษณะที่กำหนด	ศูนย์พัฒนาเด็กเล็ก มีภูมิทัศน์ที่เหมาะสมเอื้อต่อการเรียน	กองช่าง
๓๐	ปรับปรุงภูมิทัศน์ศูนย์พัฒนาเด็กเล็กองค์การบริหารส่วนตำบลน้ำหัก	เพื่อให้ศูนย์พัฒนาเด็กเล็กมีภูมิทัศน์ที่เหมาะสมเอื้อต่อการจัดการเรียนรู้ที่มีคุณภาพ	ปรับปรุงภูมิทัศน์บริเวณภายในและภายนอก ศพด.	๒๕๐,๐๐๐					เป็นไปตามมาตรฐานและลักษณะที่กำหนด	ศูนย์พัฒนาเด็กเล็ก มีภูมิทัศน์ที่เหมาะสมเอื้อต่อการเรียน	กองช่าง

ที่	โครงการ	วัตถุประสงค์	เป้าหมาย (ผลผลิตของ โครงการ)	งบประมาณ					ตัวชี้วัด (KPI)	ผลที่คาดว่าจะ ได้รับ	หน่วยงาน รับผิดชอบ
				๒๕๖๖ (บาท)	๒๕๖๗ (บาท)	๒๕๖๘ (บาท)	๒๕๖๙ (บาท)	๒๕๗๐ (บาท)			
๓๑	ต่อเติมโรงจอดรถ อบต.น้ำหัก	เพื่อเพิ่มสถานที่จอดรถ สำหรับผู้มาติดต่อราชการ และพนักงานส่วนตำบล	ต่อเติมโรงจอดรถ อบต.น้ำหักเพิ่มเติม	๓๕๐,๐๐๐					ความสะอาด ปลอดภัยเพิ่มขึ้น ร้อยละ ๘๐	มีสถานที่จอดรถ เพิ่มขึ้น	กองช่าง หลัก
๓๒	วางท่อระบายน้ำ	เพื่อรักษาความสะอาด บริเวณที่ทำการ อบต.	วางท่อระบายน้ำจาก ห้องน้ำไปยังคูระบายน้ำ ห้อง อบพ. อบต.น้ำหัก	๕๐,๐๐๐					เป็นไปตาม มาตรฐานและ ลักษณะที่กำหนด	อบต.น้ำหัก มีภูมิทัศน์ที่เหมาะสม แก่การทำงาน	กองช่าง
๓๓	ก่อสร้างห้องเก็บเครื่องครัว	เพื่อความเรียบร้อย	ก่อสร้างห้องเก็บเครื่องครัว	๒๕๐,๐๐๐					เป็นไปตาม มาตรฐานและ ลักษณะที่กำหนด	อบต.น้ำหัก มีภูมิทัศน์ที่เหมาะสม แก่การทำงาน	กองช่าง

## รายละเอียดโครงการพัฒนา

แผนพัฒนาท้องถิ่น (พ.ศ.๒๕๖๖-๒๕๗๐)

องค์การบริหารส่วนตำบลน้ำหัก อำเภอศรีรัตนนิคม จังหวัดสุราษฎร์ธานี

- ก. ยุทธศาสตร์ชาติ ๒๐ ปี ยุทธศาสตร์ที่ ๒ ด้านการสร้างความรู้ความสามารถในการแข่งขัน
- ข. แผนพัฒนาเศรษฐกิจและสังคมแห่งชาติ ฉบับที่ ๑๓ หมายเหตุที่ ๑ ไทยเป็นประเทศชั้นนำด้านสินค้าเกษตรและเกษตรแปรรูปมูลค่าสูง
- ค. Sustainable Development Goal:SDGs เป้าหมายที่ ๖ / เป้าประสงค์ที่ ๔
- ง. ยุทธศาสตร์จังหวัดที่ ๓ การเชื่อมโยงเส้นทางคมนาคมและศูนย์กลางโลจิสติกส์ (Logistics Hub)
- จ. ยุทธศาสตร์การพัฒนาขององค์กรปกครองส่วนท้องถิ่นในเขตจังหวัด ยุทธศาสตร์ที่ ๓ การพัฒนาโครงสร้างพื้นฐาน
๑. ยุทธศาสตร์การพัฒนาขององค์กรปกครองส่วนตำบลน้ำหัก ที่ ๒ การพัฒนาด้านโครงสร้างพื้นฐาน

๑.๑ กลยุทธ์ ๑ พัฒนาโครงสร้างพื้นฐาน สาธารณูปโภค สาธารณูปการ ให้ได้มาตรฐานและเพียงพอกับความต้องการของประชาชนตามศักยภาพขององค์กรบริหารส่วนตำบลควบคู่กับการวางผังเมืองที่ดี

(๑) แผนงานการเกษตร งานสิ่งแวดล้อมและทรัพยากรธรรมชาติ

ที่	โครงการ	วัตถุประสงค์	เป้าหมาย (ผลผลิตของโครงการ)	งบประมาณ					ตัวชี้วัด (KPI)	ผลที่คาดว่าจะได้รับ	หน่วยงานรับผิดชอบหลัก
				๒๕๖๖ (บาท)	๒๕๖๗ (บาท)	๒๕๖๘ (บาท)	๒๕๖๙ (บาท)	๒๕๗๐ (บาท)			
๑	ขุดเจาะบ่อน้ำดื่ม ภายในตำบลน้ำหัก	๑. เพื่อแก้ปัญหาภัยแล้ง ๒. เพื่อให้ประชาชนมีน้ำ สำหรับอุปโภคบริโภคและ เพื่อการเกษตรเพียงพอ	ขุดเจาะบ่อน้ำดื่ม บึงละ ๓๐ ลูก	๓,๐๐๐,๐๐๐	๓,๐๐๐,๐๐๐	๓,๐๐๐,๐๐๐	๓,๐๐๐,๐๐๐	๓,๐๐๐,๐๐๐	ปริมาณน้ำ ที่เพิ่มขึ้น	ประชาชนมีน้ำ สำหรับอุปโภค บริโภคและเพื่อ การเกษตร	กองช่าง

**รายละเอียดโครงการพัฒนา  
แผนพัฒนาท้องถิ่น (พ.ศ.๒๕๖๖-๒๕๗๐)  
องค์การบริหารส่วนตำบลน้ำหัก อำเภอศรีรัฐนิคม จังหวัดสุราษฎร์ธานี**

- ก. ยุทธศาสตร์ชาติ ๒๐ ปี ยุทธศาสตร์ที่ ๔ ด้านการสร้างโอกาสและความเสมอภาคทางสังคม
- ข. แผนพัฒนาเศรษฐกิจและสังคมแห่งชาติ ฉบับที่ ๑๓ หมายเหตุที่ ๑๒ ไทยมีกำลังคนสมรรถนะสูง มุ่งเรียนรู้อย่างต่อเนื่อง ตอบโจทย์การพัฒนา แห่งอนาคต
- ค. Sustainable Development Goal:SDGs เป้าหมายที่ ๔ / เป้าประสงค์ที่ ๗
- ง. ยุทธศาสตร์จังหวัดที่ ยุทธศาสตร์ที่ ๔ การพัฒนาสังคมปลอดภัย และมีศักยภาพในการแข่งขันระดับประเทศ
- จ. ยุทธศาสตร์การพัฒนาขององค์กรปกครองส่วนท้องถิ่นในเขตจังหวัด ยุทธศาสตร์ที่ ๔ ส่งเสริม อนุรักษ์ ศาสนา วัฒนธรรมจารีตประเพณี และภูมิปัญญาท้องถิ่น
  - ๑. ยุทธศาสตร์การพัฒนาขององค์การบริหารส่วนตำบลน้ำหัก ที่ ๓ การพัฒนาด้านศิลปะ วัฒนธรรม จารีตประเพณี และภูมิปัญญาท้องถิ่น
  - ๑.๑ กลยุทธ์ ๕ ที่นฟู อนุรักษ์ ส่งเสริม มรดกทางวัฒนธรรม ประเพณีท้องถิ่น ภูมิปัญญาท้องถิ่น ให้คงอยู่คู่ท้องถิ่น

**(๑) แผนงานการศาสนาวัฒนธรรมและนันทนาการ งานศาสนาวัฒนธรรมท้องถิ่น**

ที่	โครงการ	วัตถุประสงค์	เป้าหมาย (ผลผลิตของโครงการ)	งบประมาณ					ตัวชี้วัด (KPI)	ผลที่คาดว่าจะได้รับ	หน่วยงานรับผิดชอบหลัก
				๒๕๖๖ (บาท)	๒๕๖๗ (บาท)	๒๕๖๘ (บาท)	๒๕๖๙ (บาท)	๒๕๗๐ (บาท)			
๑	สืบสานประเพณีลอยกระทง	เพื่ออนุรักษ์วัฒนธรรมอันดีงามไว้ให้คงอยู่ตลอดไป	จัดงานประเพณีลอยกระทงประจำปี และจัดซื้อทุนลอยน้ำ เป็นสถานที่ลอยกระทง	๖๕๐,๐๐๐ (บาท)	๑๐๐,๐๐๐ (บาท)	๑๐๐,๐๐๐ (บาท)	๑๐๐,๐๐๐ (บาท)	๑๐๐,๐๐๐ (บาท)	ร้อยละ ๘๐ ของประชาชนมีความพึงพอใจในการจัดกิจกรรม	ประชาชนตำบลน้ำหัก ได้มีส่วนร่วมในการอนุรักษ์รักษาประเพณี	สำนักงานวัฒนธรรมตำบลน้ำหัก
๒	สืบสานประเพณีวันสงกรานต์	เพื่ออนุรักษ์วัฒนธรรมอันดีงามไว้ให้คงอยู่ตลอดไป	จัดกิจกรรมรดน้ำผู้สูงอายุ	๑๐,๐๐๐ (บาท)	๑๐,๐๐๐ (บาท)	๑๐,๐๐๐ (บาท)	๑๐,๐๐๐ (บาท)	๑๐,๐๐๐ (บาท)	ร้อยละ ๘๐ ของประชาชนมีความพึงพอใจในการจัดกิจกรรม	ประชาชนตำบลน้ำหัก ได้มีส่วนร่วมในการอนุรักษ์รักษาประเพณี	สำนักงานวัฒนธรรมตำบลน้ำหัก

ที่	โครงการ	วัตถุประสงค์	เป้าหมาย (ผลผลิตของ โครงการ)	งบประมาณ					ตัวชี้วัด (KPI)	ผลที่คาดว่าจะ ได้รับ	หน่วยงาน รับผิดชอบ หลัก
				๒๕๖๖ (บาท)	๒๕๖๗ (บาท)	๒๕๖๘ (บาท)	๒๕๖๙ (บาท)	๒๕๗๐ (บาท)			
๓	วันเด็กแห่งชาติ	เพื่อส่งเสริมให้เด็กได้เรียนรู้ และมีพัฒนาการสมวัย รอบด้าน	ผู้เข้าร่วมกิจกรรม จำนวน ๕๐๐ คน ๑.จัดกิจกรรมการแสดง ของเด็ก ๒.กิจกรรมเพิ่มทักษะ ตนเองและสติปัญญา	๑๕๐,๐๐๐ (บาท)	๑๕๐,๐๐๐ (บาท)	๑๕๐,๐๐๐ (บาท)	๑๕๐,๐๐๐ (บาท)	๑๕๐,๐๐๐ (บาท)	ผู้เข้าร่วมโครงการ ร้อยละ ๘๐ มี ความพึงพอใจใน การจัดกิจกรรม	เด็กกล้าแสดงออก ไม่เชิงสร้างสรรค์ สร้างความรักความ สามัคคี	สำนักปลัด

## รายละเอียดโครงการพัฒนา

แผนพัฒนาท้องถิ่น (พ.ศ.๒๕๖๖-๒๕๗๐)

องค์การบริหารส่วนตำบลน้ำตก อำเภอศรีรัตนนิคม จังหวัดสุราษฎร์ธานี

- ก. ยุทธศาสตร์ชาติ ๒๐ ปี ยุทธศาสตร์ที่ ๓ ด้านการพัฒนาและเสริมสร้างศักยภาพทรัพยากรมนุษย์
- ข. แผนพัฒนาเศรษฐกิจและสังคมแห่งชาติ ฉบับที่ ๑๓ หมายเหตุที่ ๑๒ หมายเหตุที่ ๑๓ มุ่งเรียนรู้อย่างต่อเนื่อง ตอบโจทย์การพัฒนา แห่งอนาคต
- ค. Sustainable Development Goal:SDGs เป้าหมายที่ ๔ / เป้าประสงค์ที่ ๗
- ง. ยุทธศาสตร์จังหวัดที่ ๔ การพัฒนาสังคมปลอดภัย คุณภาพชีวิตที่ดี และมีศักยภาพในการแข่งขันระดับประเทศ
- จ. ยุทธศาสตร์การพัฒนาขององค์กรปกครองส่วนท้องถิ่นในเขตจังหวัด ยุทธศาสตร์ที่ ๕ ส่งเสริม พัฒนาคุณภาพชีวิต
- ฉ. ยุทธศาสตร์การพัฒนาขององค์การบริหารส่วนตำบลน้ำตก ที่ ๔ การพัฒนาด้านการส่งเสริมคุณภาพชีวิต

๑.๑ กลยุทธ์ ๒ ส่งเสริมและพัฒนากิจการด้านการศึกษา การกีฬาและนันทนาการ

(๑) แผนงานนันทนาการวัฒนธรรมและนันทนาการ งานกีฬาและนันทนาการ

ที่	โครงการ	วัตถุประสงค์	เป้าหมาย (ผลผลิตของโครงการ)	งบประมาณ					ตัวชี้วัด (KPI)	ผลที่คาดว่าจะได้รับ	หน่วยงานรับผิดชอบหลัก
				๒๕๖๖ (บาท)	๒๕๖๗ (บาท)	๒๕๖๘ (บาท)	๒๕๖๙ (บาท)	๒๕๗๐ (บาท)			
๑	เข้าร่วมการแข่งขันกีฬา กรีฑา นักเรียน นักศึกษาและประชาชน อำเภอศรีรัตนนิคม	เพื่อให้เด็กเยาวชน และประชาชน มีสุขภาพ พลานามัยที่สมบูรณ์ แข็งแรงใช้เวลาว่างให้เกิดประโยชน์ สร้างความรัก ความสามัคคี	ส่งนักเรียน เยาวชน ประชาชน เข้าร่วมการแข่งขัน กรีฑา นักเรียน นักศึกษาและประชาชนอำเภอศรีรัตนนิคม จำนวน ๓๐๐ คน	๑๐๐,๐๐๐	๑๐๐,๐๐๐	๑๐๐,๐๐๐	๑๐๐,๐๐๐	๑๐๐,๐๐๐	จำนวนผู้เข้าร่วมโครงการเพิ่มขึ้น ร้อยละ ๘๐	เกิดความรัก สามัคคี ใช้เวลาเกิดประโยชน์	สำนักปลัด
๒	แข่งขันกีฬาประเพณีน้ำตกกีฬา	เพื่อให้เด็ก เยาวชน และประชาชน มีสุขภาพ พลานามัยที่สมบูรณ์ แข็งแรงใช้เวลาว่างให้เกิดประโยชน์ สร้างความรัก ความสามัคคี	จัดกิจกรรมแข่งขันกีฬาระเภทต่างๆ เช่น วอลเลย์บอล ฟุตบอล เปตอง เซปักตะกร้อ	๓๐๐,๐๐๐	๓๐๐,๐๐๐	๓๐๐,๐๐๐	๓๐๐,๐๐๐	๓๐๐,๐๐๐	จำนวนผู้เข้าร่วมโครงการเพิ่มขึ้น ร้อยละ ๘๐	เกิดความรัก สามัคคี ใช้เวลาเกิดประโยชน์	สำนักปลัด

ที่	โครงการ	วัตถุประสงค์	เป้าหมาย (ผลผลิตของโครงการ)	งบประมาณ					ตัวชี้วัด (KPI)	ผลที่คาดว่าจะได้รับ	หน่วยงานรับผิดชอบหลัก
				๒๕๖๖ (บาท)	๒๕๖๗ (บาท)	๒๕๖๘ (บาท)	๒๕๖๙ (บาท)	๒๕๗๐ (บาท)			
๓	พัฒนาทักษะการเล่นฟุตบอลสำหรับเด็กและเยาวชน	๑.เพื่อพัฒนาทักษะพื้นฐานของการเล่นกีฬาฟุตบอลให้กับเยาวชน ๒.เพื่อเป็นจุดเริ่มต้นของเยาวชนไม่การก้าวสู่การการเป็นนักฟุตบอล	จัดการฝึกอบรมทักษะการเล่นฟุตบอลให้กับเด็ก เยาวชน	๖๐,๐๐๐	๖๐,๐๐๐	๖๐,๐๐๐	๖๐,๐๐๐	๖๐,๐๐๐	จำนวนผู้เข้าร่วมโครงการเพิ่มขึ้นร้อยละ ๘๐	ผู้เข้าอบรมสามารถนำทักษะที่ได้ไปใช้ในการแข่งขันได้	สำนักปลัด
๔	จัดการแข่งขันกีฬา กรีฑา นักเรียน นักศึกษา และประชาชน อำเภอศรีรัฐนิคม	เพื่อให้เด็ก เยาวชน และประชาชน มีสุขภาพพลานามัยที่สมบูรณ์ แข็งแรงใช้เวลาว่างให้เกิดประโยชน์ สร้างความรัก ความสามัคคี	จัดการแข่งขันกีฬา กรีฑา นักเรียน นักศึกษา เยาวชน และประชาชน อำเภอศรีรัฐนิคม โดยมีองค์กรปกครองส่วนท้องถิ่นในอำเภอศรีรัฐนิคมเข้าร่วมการแข่งขัน	๔๕๐,๐๐๐					อภท.ส่งนักกีฬา เข้าร่วมการแข่งขัน ร้อยละ ๘๐	เกิดความรัก สามัคคี ใช้เวลาเกิดประโยชน์	สำนักปลัด
๕	อุดหนุนองค์กรปกครองส่วนท้องถิ่น ที่จัดการแข่งขันกีฬา กรีฑา นักเรียน นักศึกษา เยาวชน และประชาชนอำเภอศรีรัฐนิคม	เพื่อให้เด็ก เยาวชน และประชาชน มีสุขภาพพลานามัยที่สมบูรณ์ แข็งแรงใช้เวลาว่างให้เกิดประโยชน์ สร้างความรัก ความสามัคคี	อุดหนุนงบประมาณสำหรับจัดการแข่งขันกีฬา กรีฑา นักเรียน นักศึกษา เยาวชน และประชาชน อำเภอศรีรัฐนิคม โดยมีองค์กรปกครองส่วนท้องถิ่นในอำเภอศรีรัฐนิคมเข้าร่วมการแข่งขัน	๕๐,๐๐๐	๕๐,๐๐๐	๕๐,๐๐๐	๕๐,๐๐๐	๕๐,๐๐๐	อภท.ส่งนักกีฬา เข้าร่วมการแข่งขัน ร้อยละ ๘๐	เกิดความรัก สามัคคี ใช้เวลาเกิดประโยชน์	สำนักปลัด
๖	ส่งนักกีฬา นักเรียน นักศึกษา กรีฑา เยาวชน และประชาชน เข้าร่วมการแข่งขันกีฬา	๑.เพื่อให้เกิดความรัก สนิทสนมสามัคคีรู้จักให้อภัยซึ่งกันและกัน ในการที่จะนำไปสู่ความเข้มแข็งของชุมชน ๒.เพื่อส่งเสริมและพัฒนาทักษะการกีฬาแก่เด็ก เยาวชนในตำบล	จัดส่งนักกีฬา นักเรียน เข้าร่วมการแข่งขันกับหน่วยงานต่าง ๆ เช่นการแข่งขันกีฬา ระดับจังหวัด การแข่งขันกีฬา ระดับเครือข่าย และการแข่งขันกีฬาอื่นๆ	๕๐,๐๐๐	๕๐,๐๐๐	๕๐,๐๐๐	๕๐,๐๐๐	๕๐,๐๐๐	อภท.ส่งนักกีฬา เข้าร่วมการแข่งขัน ร้อยละ ๘๐	เกิดความสามัคคี และความเข้าใจที่ดี ระหว่างชุมชนกับหน่วยงานภาครัฐ รู้จักใช้เวลาว่างให้เกิดประโยชน์	สำนักปลัด

## รายละเอียดโครงการพัฒนา

แผนพัฒนาท้องถิ่น (พ.ศ.๒๕๖๖-๒๕๗๐)

องค์การบริหารส่วนตำบลน้ำหัก อำเภอศรีบุญเดิม จังหวัดสุราษฎร์ธานี

- ก. ยุทธศาสตร์ชาติ ๒๐ ปี ยุทธศาสตร์ที่ ๓  
 ข. แผนพัฒนาเศรษฐกิจและสังคมแห่งชาติ ฉบับที่ ๑๓ หมวดหมายที่ ๑๒ ไทยมีกำลังคนสมรรถนะสูง มุ่งเรียนรู้้อย่างต่อเนื่อง ตอบโจทย์การพัฒนา แห่งอนาคต  
 ค. Sustainable Development Goal:SDGs เป้าหมายที่ ๕ / เป้าประสงค์ที่ ๕  
 ง. ยุทธศาสตร์จังหวัด ยุทธศาสตร์ที่ ๔ การพัฒนาสังคมปลอดภัย คุณภาพชีวิตที่ดี และมีศักยภาพในการแข่งขันระดับประเทศ  
 จ. ยุทธศาสตร์การพัฒนาขององค์กรปกครองส่วนท้องถิ่นในเขตจังหวัด ยุทธศาสตร์ที่ ๕ ส่งเสริม พัฒนาคุณภาพชีวิต  
 ๑. ยุทธศาสตร์การพัฒนาขององค์การบริหารส่วนตำบลน้ำหัก ที่ ๔ การพัฒนาด้านการส่งเสริมคุณภาพชีวิต

## ๑.๑ กัลยพัทธ์ ๒ ส่งเสริมและพัฒนาการด้านการศึกษา การกีฬาและนันทนาการ

(๑) แผนงานสร้างความเข้มแข็งของชุมชน งานส่งเสริมและสนับสนุนความเข้มแข็งชุมชน

ที่	โครงการ	วัตถุประสงค์	เป้าหมาย (ผลผลิตของโครงการ)	งบประมาณ				ตัวชี้วัด (KPI)	ผลที่คาดว่าจะได้รับ	หน่วยงานรับผิดชอบหลัก
				๒๕๖๖ (บาท)	๒๕๖๗ (บาท)	๒๕๖๘ (บาท)	๒๕๗๐ (บาท)			
๑	สร้างความเป็นผู้นำให้แก่วัยเด็กและเยาวชนตำบลน้ำหัก	เพื่อพัฒนาเด็กและเยาวชนให้เป็นผู้นำรุ่นใหม่ที่มีแรงบันดาลใจและเครื่องมือในการฝึกฝนตนเอง สามารถนำหลักธรรมใช้ในชีวิตรประจำวัน	จัดอบรมให้ความรู้แก่เด็กและเยาวชนตำบลน้ำหัก จำนวน ๕๐ คน	๒๐,๐๐๐	๒๐,๐๐๐	๒๐,๐๐๐	๒๕๗๐ (บาท)	ผู้เข้าร่วมโครงการร้อยละ ๘๐ มีความพึงพอใจในการจัดกิจกรรม	เด็กและเยาวชนสามารถนำความรู้ที่ได้รับไปฝึกฝนพัฒนาตนเองให้มีความเป็นผู้ใหญ่มากขึ้น	สำนักปลัด

ที่	โครงการ	วัตถุประสงค์	เป้าหมาย (ผลผลิตของโครงการ)	งบประมาณ					ตัวชี้วัด (KPI)	ผลที่คาดว่าจะได้รับ	หน่วยงานรับผิดชอบหลัก
				๒๕๖๖ (บาท)	๒๕๖๗ (บาท)	๒๕๖๘ (บาท)	๒๕๖๙ (บาท)	๒๕๗๐ (บาท)			
๒	พัฒนาศักยภาพผู้สูงอายุ	๑. เพื่อให้ผู้สูงอายุมีความรู้ความเข้าใจปรับเปลี่ยนพฤติกรรมในการดูแลสุขภาพอนามัยตนเอง ทั้งด้านร่างกาย จิตใจ ๒. เพื่อสร้างจิตสำนึกและปลูกฝังให้คนรุ่นหลังได้มีทัศนคติที่ดีและเห็นคุณค่าของผู้สูงอายุ	จัดอบรมให้ความรู้ผู้สูงอายุในด้าน จำนวน ๕๐ คน	๒๐,๐๐๐	๒๐,๐๐๐	๒๐,๐๐๐	๒๐,๐๐๐	๒๐,๐๐๐	ผู้เข้าร่วมโครงการร้อยละ ๘๐ มีความพึงพอใจในการจัดกิจกรรม	ผู้สูงอายุนำความรู้ที่ได้รับไปดูแลตนเองให้มีสุขภาพกายและสุขภาพที่สมบูรณ์และแข็งแรง	สำนักปลัด
๓	Mirror สะท้อนตนเองไปสู่การยอมรับทางสังคม	๑. เพื่อสร้างเยาวชนให้เป็นผู้นำที่ดี ๒. เพื่อการแกจุดอ่อนเพิ่มจุดแข็ง เสริมสร้างบุคลิกภาพก่อนออกไปสู่สังคม	จัดอบรมให้ความรู้แก่เด็กและเยาวชน ตำบลน้ำตก จำนวน ๕๐ คน	๒๐,๐๐๐	๒๐,๐๐๐				ผู้เข้าร่วมโครงการร้อยละ ๘๐ มีความพึงพอใจในการจัดกิจกรรม	เด็กและเยาวชนสามารถนำความรู้ที่ได้รับไปฝึกฝนพัฒนาตนเองให้มีความเป็นผู้นำมากขึ้น	สำนักปลัด

**รายละเอียดโครงการพัฒนา**  
**แผนพัฒนาท้องถิ่น (พ.ศ.๒๕๖๖-๒๕๗๐)**  
**องค์การบริหารส่วนตำบลนาหัก อำเภอศรีรัฐนิคม จังหวัดสุราษฎร์ธานี**

- ก. ยุทธศาสตร์ชาติ ๒๐ ปี ยุทธศาสตร์ที่ ๓ ด้านการพัฒนาและเสริมสร้างศักยภาพทรัพยากรมนุษย์
- ข. แผนพัฒนาเศรษฐกิจและสังคมแห่งชาติ ฉบับที่ ๑๒ ไทยมีกำลังคนสมรรถนะสูง มุ่งเรียนรู้อย่างต่อเนื่อง ตอบโจทย์การพัฒนา แห่งอนาคต
- ค. Sustainable Development GoalSDGs เป้าหมายที่ ๔ / เป้าประสงค์ที่ ๒
- ง. ยุทธศาสตร์จังหวัด ยุทธศาสตร์ที่ ๔ การพัฒนาสังคมปลอดภัย และมีศักยภาพในการแข่งขันระดับประเทศ
- จ. ยุทธศาสตร์การพัฒนาขององค์กรปกครองส่วนท้องถิ่นในเขตจังหวัด ยุทธศาสตร์ที่ ๕ ส่งเสริม พัฒนาคูณภาพชีวิต
๑. ยุทธศาสตร์การพัฒนาขององค์การบริหารส่วนตำบลนาหัก ที่ ๔ การพัฒนาด้านการศึกษาเสริมคุณภาพชีวิต
- ๑.๑ กลยุทธ์ ๒ ส่งเสริมและพัฒนาการจัดการศึกษา การกีฬาและนันทนาการ
- (๑) แผนงานการศึกษา งานระดับก่อนวัยเรียนและประถมศึกษา

ที่	โครงการ	วัตถุประสงค์	เป้าหมาย (ผลผลิตของโครงการ)	งบประมาณ					ตัวชี้วัด (KPI)	ผลที่คาดว่าจะได้รับ	หน่วยงานรับผิดชอบ
				๒๕๖๖ (บาท)	๒๕๖๗ (บาท)	๒๕๖๘ (บาท)	๒๕๖๙ (บาท)	๒๕๗๐ (บาท)			
๑	ค่ายปฐมวัย	เพื่อส่งเสริมให้เด็กได้เรียนรู้ และมีพัฒนาการสมวัย รอบด้าน	ศพด.สังกัด อบต.นาหัก จัดกิจกรรมเพื่อสร้างการเรียนรู้แก่เด็ก	๑๕,๐๐๐ (บาท)	๑๕,๐๐๐ (บาท)	๑๕,๐๐๐ (บาท)	๑๕,๐๐๐ (บาท)	๑๕,๐๐๐ (บาท)	ผู้เข้าร่วมโครงการ ร้อยละ ๘๐ มีความพึงพอใจในการจัดกิจกรรม	เป็นการส่งเสริม ให้เด็กได้แสดงออก ในเชิงสร้างสรรค์	สำนักปลัด
๒	พัฒนาศักยภาพคณะกรรมการพัฒนาเด็กเล็ก	๑.เพื่อเสริมสร้างความรู้ ความเข้าใจในบทบาทหน้าที่ของคณะกรรมการพัฒนา ศพด. ๒.เพื่อสร้างความสามัคคี และส่งเสริมการมีส่วนร่วมในการจัดการศึกษา	จัดกิจกรรมอบรมสัมมนา ศึกษาดูงานนอกสถานที่ ให้แก่คณะกรรมการ เด็กเล็กสังกัด อบต.นาหัก	๔๐,๐๐๐	๔๐,๐๐๐				ผู้เข้าร่วมโครงการ ร้อยละ ๘๐ มีความพึงพอใจในการจัดกิจกรรม	สามารถนำความรู้ ที่ได้มาปรับใช้กับ ศพด.ในพื้นที่ตำบลนาหักได้	สำนักปลัด

ที่	โครงการ	วัตถุประสงค์	เป้าหมาย (ผลผลิตของโครงการ)	งบประมาณ					ตัวชี้วัด (KPI)	ผลที่คาดว่าจะได้รับ	หน่วยงานรับผิดชอบหลัก
				๒๕๖๖ (บาท)	๒๕๖๗ (บาท)	๒๕๖๘ (บาท)	๒๕๖๙ (บาท)	๒๕๗๐ (บาท)			
๓	พาน้องทัศนศึกษาแหล่งเรียนรู้	เพื่อส่งเสริมให้เด็กได้เรียนรู้ และมีพัฒนาการสมวัย รอบด้าน	จัดกิจกรรมเพื่อสร้างการเรียนรู้แก่เด็ก ศพด. สังกัด อบต.น้ำหัก	๔๐,๐๐๐	๓๐,๐๐๐	๓๐,๐๐๐	๓๐,๐๐๐	๓๐,๐๐๐	ผู้เข้าร่วมโครงการ ร้อยละ ๘๐ มีความพึงพอใจในการจัดกิจกรรม	เป็นการส่งเสริม ให้เด็กได้แสดงออก ในเชิงสร้างสรรค์	สำนักปลัด
๔	ภูมิปัญญาท้องถิ่นสำหรับเด็กปฐมวัย	เพื่อส่งเสริมให้เด็กได้เรียนรู้ และมีพัฒนาการสมวัย รอบด้าน	จัดกิจกรรมเพื่อสร้างการเรียนรู้แก่เด็ก ศพด. บ้านหินลาด	๑๐,๐๐๐	๑๐,๐๐๐	๕,๐๐๐	๕,๐๐๐	๕,๐๐๐	ผู้เข้าร่วมโครงการ ร้อยละ ๘๐ มีความพึงพอใจในการจัดกิจกรรม	เป็นการส่งเสริม ให้เด็กได้แสดงออก ในเชิงสร้างสรรค์	สำนักปลัด
๕	วันสำคัญของชาติ	เพื่อให้เด็กได้เรียนรู้ถึง วันสำคัญต่างๆ	จัดกิจกรรมต่างๆ เช่น กิจกรรมวันแม่ กิจกรรมวันพ่อ กิจกรรมวันเด็ก เพื่อสร้างการเรียนรู้ แก่เด็ก ศพด. สังกัด อบต.น้ำหัก	๓,๐๐๐	๓,๐๐๐	๓,๐๐๐	๓,๐๐๐	๓,๐๐๐	ผู้เข้าร่วมโครงการ ร้อยละ ๘๐ มีความพึงพอใจในการจัดกิจกรรม	เป็นการส่งเสริม ให้เด็กได้แสดงออก ในเชิงสร้างสรรค์	สำนักปลัด
๖	ส่งเสริมคุณธรรม จริยธรรม สำหรับเด็กปฐมวัย	เพื่อส่งเสริมให้เด็กได้เรียนรู้ และมีพัฒนาการสมวัย รอบด้าน	จัดกิจกรรมเพื่อสร้างการเรียนรู้แก่เด็ก ศพด. บ้านหินลาด	๗,๐๐๐	๗,๐๐๐	๗,๐๐๐	๗,๐๐๐	๗,๐๐๐	ผู้เข้าร่วมโครงการ ร้อยละ ๘๐ มีความพึงพอใจในการจัดกิจกรรม	เป็นการส่งเสริม ให้เด็กได้แสดงออก ในเชิงสร้างสรรค์	สำนักปลัด
๗	ทุนย่อยตามรอยพ่อแต่พอเพียง	เพื่อส่งเสริมให้เด็กได้เรียนรู้ และมีพัฒนาการสมวัย รอบด้าน	จัดกิจกรรมเพื่อสร้างการเรียนรู้แก่เด็ก ศพด. สังกัด อบต.น้ำหัก	๑๐,๐๐๐	๑๐,๐๐๐	๑๐,๐๐๐	๑๐,๐๐๐	๑๐,๐๐๐	ผู้เข้าร่วมโครงการ ร้อยละ ๘๐ มีความพึงพอใจในการจัดกิจกรรม	เป็นการส่งเสริม ให้เด็กได้แสดงออก ในเชิงสร้างสรรค์	สำนักปลัด
๘	งานโภชนาการสุขภาพพัฒนาเด็กเล็ก	เพื่อให้เด็กได้รับการดูแล ด้านโภชนาการที่ดี	จัดซื้ออาหารเสริมไอโอดีน สำหรับเด็ก ศพด. สังกัด อบต.น้ำหัก	๗,๐๐๐	๗,๐๐๐	๗,๐๐๐	๗,๐๐๐	๗,๐๐๐	เด็กร้อยละ ๘๐ มีสุขภาพที่ดีขึ้น	เด็กมีสุขภาพที่ แข็งแรงสมบูรณ์	สำนักปลัด

ที่	โครงการ	วัตถุประสงค์	เป้าหมาย (ผลผลิตของโครงการ)	งบประมาณ						ตัวชี้วัด (KPI)	ผลที่คาดว่าจะได้รับ	หน่วยงานรับผิดชอบหลัก
				๒๕๖๖ (บาท)	๒๕๖๗ (บาท)	๒๕๖๘ (บาท)	๒๕๖๙ (บาท)	๒๕๗๐ (บาท)				
๙	ส่งเสริมสุขภาพอนามัยเด็กปฐมวัย	๑.เด็กมีสุขภาพอนามัยที่ดี ๒.เด็กมีพัฒนาการที่ดีขึ้น	จัดกิจกรรมต่างๆ เช่น กิจกรรมเมื่อสะอาด กิจกรรมฟันสวย ยิ้มใส กิจกรรมการออกกำลังกาย ยามเช้า กิจกรรมอาหารที่มีประโยชน์ กิจกรรม สวด. บลดอดโรค เพื่อสร้างสุขภาพอนามัย แก่เด็ก สพด.สังกัด อบต.น้ำหัก	๘,๐๐๐	๘,๐๐๐	๘,๐๐๐	๘,๐๐๐	๘,๐๐๐	๘,๐๐๐	เด็กร้อยละ ๘๐ มีสุขภาพที่ดีขึ้น	เด็กมีสุขภาพที่ แข็งแรงสมบูรณ์	สำนักปลัด สำนักปลัด
๑๐	เฝ้าระวังและส่งเสริมทันตสุขภาพ	เพื่อให้เด็กมีสุขภาพปาก และฟันที่ดีแข็งแรง	จัดกิจกรรมรักฟัน เพื่อสร้างสุขภาพปากและ ฟันให้แก่เด็ก สพด.สังกัด อบต.น้ำหัก	๗,๕๐๐	๗,๕๐๐	๗,๕๐๐	๕,๐๐๐	๕,๐๐๐	๕,๐๐๐	เด็กร้อยละ ๘๐ มีสุขภาพปากและ ฟันที่ดีขึ้น	เด็กได้รับความรู้ สามารถนำไปดูแล ช่องปากและฟันได้	สำนักปลัด
๑๑	ป้องกันอุบัติเหตุ อุบัติภัย และส่งเสริมสุขภาพอนามัย	๑.เพื่อป้องกันอุบัติเหตุ- อุบัติเหตุที่อาจเกิดกับเด็ก ๒.เพื่อเป็นการสร้างความ มั่นใจและความไว้วางใจ ให้แก่ผู้ปกครองที่มีต่อครู และ สพด.	จัดกิจกรรมการเตรียมความ พร้อมในการป้องกันดูแล ความปลอดภัยของเด็ก กรณีเด็กติดในรถ กิจกรรม หมูน้อยหัวแข็ง ให้เด็ก สพด.สังกัด อบต. น้ำหัก	๖,๐๐๐	๖,๐๐๐	๖,๐๐๐	๖,๐๐๐	๖,๐๐๐	๖,๐๐๐	ผู้เข้าร่วมโครงการ ร้อยละ ๘๐ สามารถ ปฏิบัติได้จริง	สามารถนำความรู้ ที่ได้รับไปปฏิบัติได้	สำนักปลัด
๑๒	ป้องกันเด็กจมน้ำในเด็กปฐมวัย	เพื่อป้องกันจมน้ำ ในเด็กปฐมวัย	จัดอบรมให้ความรู้ในการ ป้องกันจมน้ำของเด็ก	๖,๐๐๐	๖,๐๐๐	๖,๐๐๐	๖,๐๐๐	๖,๐๐๐	๖,๐๐๐	ผู้เข้าร่วมโครงการ ร้อยละ ๘๐ สามารถ ปฏิบัติได้จริง	สามารถนำความรู้ ที่ได้รับไปปฏิบัติได้	สำนักปลัด

ที่	โครงการ	วัตถุประสงค์	เป้าหมาย (ผลผลิตของโครงการ)	งบประมาณ					ตัวชี้วัด (KPI)	ผลที่คาดว่าจะได้รับ	หน่วยงานรับผิดชอบหลัก
				๒๕๖๖ (บาท)	๒๕๖๗ (บาท)	๒๕๖๘ (บาท)	๒๕๖๙ (บาท)	๒๕๗๐ (บาท)			
๑๓	วันไหว้ครู	เพื่อให้เด็กได้เรียนรู้ความกตัญญูแก่คุณครูและสามารถแสดงออกได้อย่างเหมาะสม	ศพด.สังกัด อบต.น้ำหัก จัดกิจกรรมวันไหว้ครู	๔,๐๐๐	๔,๐๐๐	๔,๐๐๐	๔,๐๐๐	๔,๐๐๐	เด็กร้อยละ ๘๐ สามารถรับรู้ถึงความสำคัญต่างๆของกิจกรรม	เด็กสามารถจดจำและรับรู้ถึงความสำคัญต่างๆ	สำนักปลัด
๑๔	ส่งเสริมวัฒนธรรมประเพณีท้องถิ่น	เพื่อให้เด็กได้เรียนรู้และอนุรักษ์วัฒนธรรมท้องถิ่น	ศพด.สังกัด อบต.น้ำหัก นำเด็กเข้าร่วมกิจกรรมประเพณีสงกรานต์ กิจกรรมวันเสมาทนต์	๘,๐๐๐	๘,๐๐๐	๘,๐๐๐	๘,๐๐๐	๘,๐๐๐	เด็กร้อยละ ๘๐ สามารถรับรู้ถึงความสำคัญของประเพณีต่างๆ	เด็กสามารถสืบทอดประเพณีที่ดั้งเดิมได้	สำนักปลัด
๑๕	วันสำคัญ ทางศาสนา	เพื่อให้เด็กได้เรียนรู้ถึงวันสำคัญทางศาสนา	ศพด.สังกัด อบต.น้ำหัก นำเด็กเข้าร่วมกิจกรรม วันเข้าพรรษา กิจกรรมอื่นๆ ที่เกี่ยวกับศาสนา	๕,๐๐๐	๕,๐๐๐	๕,๐๐๐	๕,๐๐๐	๕,๐๐๐	เด็กร้อยละ ๘๐ สามารถรับรู้ถึงความสำคัญของประเพณีต่างๆ	เด็กสามารถสืบทอดประเพณีที่ดั้งเดิมได้	สำนักปลัด
๑๖	ทุนน้อยเรียนรู้ภูมิปัญญาท้องถิ่น	เพื่อให้เด็กรับรู้และเข้าใจถึงความรู้อันเกิดจากท้องถิ่น	ศพด.สังกัด อบต.น้ำหัก จัดกิจกรรมการละเล่นพื้นบ้าน/พื้นเมือง และกิจกรรมการทำขนมไทย	๑๐,๐๐๐	๑๐,๐๐๐	๑๐,๐๐๐	๑๐,๐๐๐	๑๐,๐๐๐	ผู้เข้าร่วมโครงการร้อยละ ๘๐ มีความพึงพอใจในการจัดกิจกรรม	เด็กสามารถสืบทอดประเพณีที่ดั้งเดิมได้	สำนักปลัด
๑๗	กีฬา กีฬา เป็นยาวิเศษ	เพื่อให้เด็กเกิดความรักสามัคคีสุขภาพที่ดี	ศพด.อบต.น้ำหัก จัดกิจกรรมการแข่งขันกีฬา	๕,๐๐๐	๕,๐๐๐	๕,๐๐๐	๕,๐๐๐	๕,๐๐๐	เด็กร้อยละ ๘๐ มีความพึงพอใจในการจัดกิจกรรม	เด็กเกิดความรักสามัคคี มีสุขภาพที่ดีขึ้น	สำนักปลัด
๑๘	ปฐมนิเทศนักเรียนใหม่ ศูนย์พัฒนาเด็กเล็ก	สถานศึกษามีการประสานความสัมพันธ์ระหว่างผู้ปกครอง องค์กรอื่น ๆ ชุมชน อย่างเหมาะสมในการพัฒนา โครงการพัฒนา การศึกษา	จัดกิจกรรมปฐมนิเทศนักเรียนใหม่ประจำปี การศึกษา	๕,๐๐๐	๕,๐๐๐	๕,๐๐๐	๕,๐๐๐	๕,๐๐๐	ผู้ปกครองเกิดความประทับใจร้อยละ ๘๐	เด็กสามารถปฏิบัติตามระเบียบกฎเกณฑ์ของโรงเรียนได้	สำนักปลัด

ที่	โครงการ	วัตถุประสงค์	เป้าหมาย (ผลลัพธ์ของโครงการ)	งบประมาณ						ตัวชี้วัด (KPI)	ผลที่คาดว่าจะได้รับ	หน่วยงานรับผิดชอบ
				๒๕๖๖ (บาท)	๒๕๖๗ (บาท)	๒๕๖๘ (บาท)	๒๕๖๙ (บาท)	๒๕๗๐ (บาท)				
๑๙	ทุนน้อย นำหลักปรัชญาเศรษฐกิจพอเพียง	เพื่อให้เด็กได้เข้าใจถึงหลักปรัชญาเศรษฐกิจพอเพียง	ศพด.อบต.น้ำหัก จัดกิจกรรม ดังนี้ ๑. กิจกรรมทูน้อยรักการออม ๒. กิจกรรมปลูกผักสวนครัว	๔,๐๐๐	๔,๐๐๐	๔,๐๐๐	๔,๐๐๐	๔,๐๐๐	ร้อยละ ๘๐ สามารถนำไปปฏิบัติได้	เด็กนำความรู้ที่ได้ไปปฏิบัติได้จริง	สำนักปลัด	
๒๐	ทุนน้อย รักษาสิ่งแวดล้อม	เพื่อปลูกฝังให้เด็กรู้จักการดูแลรักษาสิ่งแวดล้อม	ศพด.สังักัด อบต.น้ำหัก จัดกิจกรรมรณรงค์การคัดแยกขยะ	๓,๐๐๐	๓,๐๐๐	๓,๐๐๐	๓,๐๐๐	๓,๐๐๐	ร้อยละ ๘๐ สามารถนำไปปฏิบัติได้	เด็กเล็งเห็นถึงความสำคัญในการดูแลรักษาสิ่งแวดล้อม	สำนักปลัด	
๒๑	วิถีไทย วิถีพุทธ	เพื่อให้เด็กเรียนรู้และเข้าใจถึงพุทธศาสนา	ศพด.อบต.น้ำหัก จัดกิจกรรม ดังนี้ ๑. กิจกรรมนั่งสมาธิ ๒. กิจกรรมฟังธรรมและผู้รู้ด้านพุทธศาสนา	๔,๐๐๐	๔,๐๐๐	๔,๐๐๐	๔,๐๐๐	๔,๐๐๐	ร้อยละ ๘๐ สามารถนำไปปฏิบัติได้	เด็กนำความรู้ที่ได้ไปปฏิบัติได้จริง	สำนักปลัด	
๒๒	จัดซื้อเครื่องเล่นสนามสำหรับศูนย์พัฒนาเด็กเล็กบ้านหินลาด	เพื่อพัฒนา พัฒนาการของเด็กให้มีพัฒนาการที่ครบถ้วนทุกด้าน ทุกมิติ เหมาะสมกับวัยของเด็ก	จัดซื้อชุดเครื่องเล่นสนามกลางแจ้ง	๑๐๐,๐๐๐					ศพด.มีเครื่องเล่นสนามที่ปลอดภัย ร้อยละ ๑๐๐	เด็กได้รับการจัดหมวดประสบการณ์เพื่อพัฒนาความพร้อมครบทุกมิติอย่างเหมาะสม	สำนักปลัด	
๒๓	จัดซื้อเครื่องเล่นสนามสำหรับศูนย์พัฒนาเด็กเล็กองค์การบริหารส่วนตำบลน้ำหัก	เพื่อพัฒนา พัฒนาการของเด็กให้มีพัฒนาการที่ครบถ้วนทุกด้าน ทุกมิติ เหมาะสมกับวัยของเด็ก	จัดซื้อชุดเครื่องเล่นสนามกลางแจ้ง	๒๐๐,๐๐๐					ศพด.มีเครื่องเล่นสนามที่ปลอดภัย ร้อยละ ๑๐๐	เด็กได้รับการจัดหมวดพัฒนาความพร้อมครบทุกมิติอย่างเหมาะสม	สำนักปลัด	

ที่	โครงการ	วัตถุประสงค์	เป้าหมาย (ผลผลิตของ โครงการ)	งบประมาณ					ตัวชี้วัด (KPI)	ผลที่คาดว่าจะได้รับ	หน่วยงาน รับผิดชอบ
				๒๕๖๖ (บาท)	๒๕๖๗ (บาท)	๒๕๖๘ (บาท)	๒๕๖๙ (บาท)	๒๕๗๐ (บาท)			
๒๔	อาหารเสริม (นม)	เพื่อให้เด็กมีสุขภาพที่ดี มีพัฒนาการสมวัย มีพัฒนาการสมวัย	จัดซื้อ/จัดจ้าง นมโรงเรียน ให้แก่เด็กนักเรียน ศพด.สังกัด อบต.น้ำหัก และเด็กนักเรียนโรงเรียนวัดน้ำหัก	๖๐๐,๐๐๐	๖๐๐,๐๐๐	๔๐๐,๐๐๐	๔๐๐,๐๐๐	๔๐๐,๐๐๐	ร้อยละ ๘๐ มีสุขภาพที่แข็งแรง	เด็กมีสุขภาพที่แข็งแรงสมบูรณ์	สำนักปลัด
๒๕	อุดหนุนโรงเรียนวัดน้ำหักสำหรับ ค่าอาหารกลางวัน	เพื่อให้เด็กมีสุขภาพที่แข็งแรง	อุดหนุนโรงเรียนวัดน้ำหักเพื่อ จ่ายเป็นค่าอาหารกลางวัน	๖๔๐,๐๐๐	๖๔๐,๐๐๐	๖๔๐,๐๐๐	๖๔๐,๐๐๐	๖๔๐,๐๐๐	ร้อยละ ๘๐ มีสุขภาพที่แข็งแรง	เด็กมีสุขภาพที่แข็งแรงสมบูรณ์	สำนักปลัด
๒๖	สนับสนุนค่าใช้จ่ายการบริหาร สถานศึกษา	เพื่อให้เด็กมีคุณภาพชีวิตที่ดีขึ้น	๑. ค่าจัดการเรียนการสอน ของ ศพด.สังกัด อบต.น้ำหัก ๒. ค่าอาหารกลางวัน ศพด. สังกัด อบต.น้ำหัก ๓. ค่าจัดการศึกษาสำหรับ ศพด. ๔. ค่าพัฒนาผู้เรียนสำหรับ ศพด.	๖๔๐,๐๐๐	๖๔๐,๐๐๐	๖๔๐,๐๐๐	๖๔๐,๐๐๐	๖๔๐,๐๐๐	เด็กร้อยละ ๘๐ มีคุณภาพชีวิตที่ดีขึ้น	เด็กปฐมวัยในพื้นที่ ตำบลน้ำหักมี คุณภาพชีวิตที่ดีขึ้น	สำนักปลัด

รายละเอียดโครงการพัฒนา

แผนพัฒนาท้องถิ่น (พ.ศ.๒๕๖๖-๒๕๗๐)

องค์การบริหารส่วนตำบลน้ำหัก อำเภอศรีรัตนนิคม จังหวัดสุราษฎร์ธานี

- ก. ยุทธศาสตร์ชาติ ๒๐ ปี ยุทธศาสตร์ที่ ๔ ด้านการสร้างโอกาสและความเสมอภาคทางสังคม
- ข. แผนพัฒนาเศรษฐกิจและสังคมแห่งชาติ ฉบับที่ ๑๓ หมวดภายใต้ที่ ๑๒ ไทยมีกำลังคนสมรรถนะสูง มุ่งเรียนรู้อย่างต่อเนื่อง ตอบโจทย์การพัฒนา แห่งอนาคต
- ค. Sustainable Development Goal:SDGs เป้าหมายที่ ๓ / เป้าประสงค์ที่ ๘

ง. ยุทธศาสตร์จังหวัด ยุทธศาสตร์ที่ ๔ การพัฒนาสังคมปลอดภัย คุณภาพชีวิตที่ดี และมีศักยภาพในการแข่งขันระดับประเทศ

จ. ยุทธศาสตร์การพัฒนาขององค์กรปกครองส่วนท้องถิ่นในเขตจังหวัด ยุทธศาสตร์ที่ ๕ ส่งเสริม พัฒนาคุณภาพชีวิต

๑. ยุทธศาสตร์การพัฒนาขององค์การบริหารส่วนตำบลน้ำหัก ที่ ๔ การพัฒนาด้านการส่งเสริมคุณภาพชีวิต

๑.๑ กลยุทธ์ ๑ พัฒนาโครงสร้างพื้นฐาน สาธารณูปโภค สาธารณูปการ ให้ได้มาตรฐานและเพียงพอต่อความต้องการของประชาชนตามศักยภาพขององค์การบริหารส่วนตำบล ควบคู่กับการวางผังเมืองที่ดี

๑. แผนงานสาธารณสุข งานบริการสาธารณสุขและงานสาธารณสุขอื่น

ที่	โครงการ	วัตถุประสงค์	เป้าหมาย (ผลผลิตของโครงการ)	งบประมาณ					ตัวชี้วัด (KPI)	ผลที่คาดว่าจะได้รับ	หน่วยงานรับผิดชอบหลัก
				๒๕๖๖ (บาท)	๒๕๖๗ (บาท)	๒๕๖๘ (บาท)	๒๕๖๙ (บาท)	๒๕๗๐ (บาท)			
๑	กินเป็น สัมป่อย	เพื่อให้ประชาชนได้มีความรู้ ความเข้าใจในเรื่องการกิน อาหารที่มีประโยชน์ต่อสุขภาพ	จัดอบรมให้ความรู้ด้านสุขภาพแก่ประชาชนตำบลน้ำหัก จำนวน ๕๐ คน	๓๐,๐๐๐	๓๐,๐๐๐	๓๐,๐๐๐	๓๐,๐๐๐	๓๐,๐๐๐	ประชาชนร้อยละ ๘๐ มีสุขภาพที่ดีขึ้น	ประชาชนได้รับความรู้และสามารถดูแลตัวเองให้ห่างไกลโรคได้	สำนักงานปลัด
๒	ป้องกันโรคติดต่อในศูนย์พัฒนาเด็กเล็ก	เพื่อให้เด็กเกิดความปลอดภัย ห่างไกลโรคภัยไข้เจ็บ	จัดซื้อวัสดุอุปกรณ์ในการทำความสะอาด ศพท ร่วม ไปสิ่งวัสดุอุปกรณ์การป้องกันโรค เช่น เจลล้างมือ แอลกอฮอล์ หน้ากากอนามัย อื่นๆ	๘,๐๐๐	๓,๐๐๐	๓,๐๐๐	๓,๐๐๐	๓,๐๐๐	สามารถป้องกันโรคได้ร้อยละ ๘๐	ศูนย์พัฒนาเด็กเล็ก มีความปลอดภัย เด็กห่างไกลจากโรค	สำนักงานปลัด
๓	ฝึกอบรมเพื่อสร้างและพัฒนาอาสาสมัครด้านโรคพิษสุนัขบ้า	๑.เพื่อให้อาสาสมัครมีความเข้าใจวิธีปฏิบัติเกี่ยวกับการฉีดวัคซีน ๒.ลดปัญหาโรคพิษสุนัขบ้าเพิ่มขึ้นในตำบลน้ำหัก	จัดอบรมให้ความรู้แก่อาสาสมัครที่เข้าร่วมโครงการ	๑๕,๐๐๐	๑๕,๐๐๐	๑๕,๐๐๐	๑๕,๐๐๐	๑๕,๐๐๐	อาสาสมัครมีความรู้ความเข้าใจเพิ่มขึ้นร้อยละ ๘๐	อาสาสมัครมีความเข้าใจสามารถนำไปปฏิบัติจริงได้	สำนักงานปลัด

ที่	โครงการ	วัตถุประสงค์	เป้าหมาย (ผลผลิตของโครงการ)	งบประมาณ					ตัวชี้วัด (KPI)	ผลที่คาดว่าจะได้รับ	หน่วยงานรับผิดชอบหลัก
				๒๕๖๖ (บาท)	๒๕๖๗ (บาท)	๒๕๖๘ (บาท)	๒๕๖๙ (บาท)	๒๕๗๐ (บาท)			
๔	สกัดปลอดโรค คนปลอดภัยจากโรคพิษสุนัขบ้า ตามปณิธานฯ	เพื่อให้ประชาชนตำบลน้ำหักปลอดภัยจากโรคพิษสุนัขบ้า ส่งผลให้มีคุณภาพชีวิตที่ดีขึ้น	๑. จัดซื้อวัคซีนโรคพิษสุนัขบ้า ๒. จัดหาหมอนกับเข็ม	๘๐,๐๐๐	๘๐,๐๐๐	๘๐,๐๐๐	๘๐,๐๐๐	๘๐,๐๐๐	ปริมาณเข็มและแก้วได้รับการวัคซีนเพิ่มขึ้นร้อยละ ๘๐	ประชาชนปลอดภัยจากโรคพิษสุนัขบ้า	สำนักงานปศุสัตว์
๕	อุดหนุนสำหรับบริการดำเนินงานตามแนวทางโครงการพระราชดำริด้านสาธารณสุข	เพื่อยกระดับคุณภาพชีวิตของประชาชนในตำบลให้ดีขึ้น	อุดหนุนงบประมาณสำหรับดำเนินงานโครงการพระราชดำริด้านสาธารณสุขให้กับทุกหมู่บ้านในพื้นที่ตำบลน้ำหัก	๒๒๐,๐๐๐	๒๒๐,๐๐๐	๒๒๐,๐๐๐	๒๒๐,๐๐๐	๒๒๐,๐๐๐	ประชาชนร้อยละ ๘๐ มีสุขภาพที่ดี	คุณภาพชีวิตของประชาชนในตำบลดีขึ้น	สำนักปลัด
๖	ป้องกันและควบคุมการแพร่ระบาดของโรคติดต่อ โรคระบาด โรคอุบัติใหม่และโรคอุบัติซ้ำ	เพื่อส่งเสริมและสนับสนุนให้ประชาชนสามารถป้องกันโรคระบาดด้วยตนเอง	๑. เพื่อให้ความรู้ด้านสุขภาพ ๒. จัดกิจกรรมประชาสัมพันธ์ ๓. จัดกิจกรรมเฝ้าระวังป้องกันหรือระงับโรคติดต่อ	๓๐,๐๐๐	๓๐,๐๐๐	๓๐,๐๐๐	๓๐,๐๐๐	๓๐,๐๐๐	การแพร่ระบาดของโรคติดต่อลดลง ร้อยละ ๘๐	คุณภาพชีวิตของประชาชนในด้านลบดีขึ้น	สำนักปลัด
๗	ป้องกันและควบคุมการแพร่ระบาดของโรคติดต่อไวรัสโคโรนา ๒๐๑๙	๑. เพื่อให้ความรู้ด้านแนวทางการดูแลและระงับป้องกันตนเองโรคติดต่อไวรัสโคโรนา ๒๐๑๙ ๒. เพื่อจัดหาและสนับสนุนวัสดุอุปกรณ์ในการป้องกันโรคติดต่อไวรัสโคโรนา (COVID-๑๙)	๑. จัดซื้อวัสดุอุปกรณ์ที่เกี่ยวข้องกับการป้องกันโรคติดต่อเชื้อไวรัสโคโรนา ๒๐๑๙ ๒. จัดเตรียมวัสดุอุปกรณ์ในการป้องกันโรคติดต่อเชื้อไวรัสโคโรนา ๒๐๑๙	๑๐๐,๐๐๐	๑๐๐,๐๐๐	๑๐๐,๐๐๐	๑๐๐,๐๐๐	๑๐๐,๐๐๐	ประชาชนสามารถดูแลตัวเองได้มากขึ้น ร้อยละ ๘๐	๑. ประชาชนเกิดความตระหนักในการป้องกันและควบคุมโรคระบาดโดยเริ่มจากตนเอง ๒. ลดและป้องกันการแพร่ระบาดของโรค	สำนักปลัด

รายละเอียดโครงการพัฒนา

แผนพัฒนาท้องถิ่น (พ.ศ.๒๕๖๖-๒๕๗๐)

องค์การบริหารส่วนตำบลน้ำหัก อำเภอศรีรัตนนิคม จังหวัดสุราษฎร์ธานี

- ก. ยุทธศาสตร์ชาติ ๒๐ ปี ยุทธศาสตร์ที่ ๔ ด้านการสร้างโอกาสและความเสมอภาคทางสังคม
- ข. แผนพัฒนาเศรษฐกิจและสังคมแห่งชาติ ฉบับที่ ๑๓ หมายเหตุที่ ๑๒ ไทยมีกำลังคนสมรรถนะสูง มุ่งเรียนรู้อย่างต่อเมือง คอบใจการพัฒนา แห่งอนาคต
- ค. Sustainable Development Goal:SDGs เป้าหมายที่ ๓ / เป้าประสงค์ ที่ ๘
- ง. ยุทธศาสตร์จังหวัด ยุทธศาสตร์ที่ ๔ การพัฒนาสังคมปลอดภัย คุณภาพชีวิตที่ดี และมีศักยภาพในการแข่งขันระดับประเทศ
- จ. ยุทธศาสตร์การพัฒนาขององค์กรปกครองส่วนท้องถิ่นในเขตจังหวัด ยุทธศาสตร์ที่ ๕ ส่งเสริม พัฒนาคุณภาพชีวิต
๑. ยุทธศาสตร์การพัฒนาขององค์การบริหารส่วนตำบลน้ำหัก ที่ ๔ การพัฒนาด้านการส่งเสริมคุณภาพชีวิต
- ๑.๑ กลยุทธ์ ๒ ส่งเสริมและพัฒนาการด้านการศึกษา การกีฬาและนันทนาการ

(๑) แผนงานกลาง งานงบกลาง

ที่	โครงการ	วัตถุประสงค์	เป้าหมาย (ผลผลิตของ โครงการ)	งบประมาณ					ตัวชี้วัด (KPI)	ผลที่คาดว่าจะได้รับ	หน่วยงาน รับผิดชอบ
				๒๕๖๖ (บาท)	๒๕๖๗ (บาท)	๒๕๖๘ (บาท)	๒๕๖๙ (บาท)	๒๕๗๐ (บาท)			
๑	สมทบงบประมาณสำหรับกองทุนหลักประกันสุขภาพในระดับท้องถิ่น	เพื่อส่งเสริมให้มีกิจกรรมด้านสุขภาพอนามัยของประชาชน	สมทบงบประมาณให้แก่กองทุนหลักประกันสุขภาพในระดับท้องถิ่น ปีละ ๑ ครั้ง	๑๒๐,๐๐๐	๑๒๐,๐๐๐	๒๐๐,๐๐๐	๒๐๐,๐๐๐	๒๐๐,๐๐๐	ประชาชนมีสุขภาพอนามัยที่ดีขึ้นร้อยละ ๘๐	ประชาชนไม่ได้รับการดูแลเรื่องสุขภาพ	สำนักปลัด
๒	สมทบงบประมาณสำหรับกองทุนสวัสดิการชุมชนตำบลน้ำหัก	เพื่อให้กองทุนสวัสดิการชุมชนเป็นกลไกในการออมและดูแลด้านสวัสดิการ	สมทบงบประมาณให้แก่กองทุนสวัสดิการชุมชนตำบลน้ำหัก ปีละ ๑ ครั้ง	๒๐๐,๐๐๐	๒๐๐,๐๐๐	๒๐๐,๐๐๐	๒๐๐,๐๐๐	๒๐๐,๐๐๐	สมาชิกเพิ่มขึ้นร้อยละ ๘๐	ประชาชนไม่ได้รับการดูแล และได้รับประโยชน์จากกองทุน	สำนักปลัด

- ก. ยุทธศาสตร์ชาติ ๒๐ ปี ยุทธศาสตร์ที่ ๕ ด้านการสร้างการเติบโตบนคุณภาพชีวิตที่เป็นมิตรต่อสิ่งแวดล้อม
- ข. แผนพัฒนาเศรษฐกิจและสังคมแห่งชาติ ฉบับที่ ๑๓ หมายเหตุที่ ๑๓ ไทยสามารถลดความเสี่ยงและผลกระทบจากภัยธรรมชาติและการเปลี่ยนแปลงสภาพภูมิอากาศ
- ค. Sustainable Development Goal:SDGs เป้าหมายที่ ๑๒ / เป้าประสงค์ ที่ ๕
- ง. ยุทธศาสตร์จังหวัด ยุทธศาสตร์ที่ ๔ การพัฒนาระบบโลจิสติกส์ และศักยภาพในการแข่งขันระดับประเทศ
- จ. ยุทธศาสตร์พัฒนาขององค์กรปกครองส่วนท้องถิ่นในเขตจังหวัด ยุทธศาสตร์ที่ ๕ ส่งเสริม พัฒนาคุณภาพชีวิต
  - ๑. ยุทธศาสตร์การพัฒนาขององค์การบริหารส่วนตำบลน้ำกัก ที่ ๔ การพัฒนาด้านการส่งเสริมคุณภาพชีวิต
    - ๑.๑ กลยุทธ์ ๗ สร้างระบบบริหารจัดการทรัพยากรธรรมชาติและสิ่งแวดล้อม ทรัพยากรป่าไม้ พัฒนาระบบแหล่งท่องเที่ยว ส่งเสริมการเชื่อมโยงการท่องเที่ยว (๑) แผนงานงบกลาง งานงบกลาง

ที่	โครงการ	วัตถุประสงค์	เป้าหมาย (ผลผลิตของโครงการ)	งบประมาณ					ตัวชี้วัด (KPI)	ผลที่คาดว่าจะได้รับ	หน่วยงานรับผิดชอบหลัก
				๒๕๖๖ (บาท)	๒๕๖๗ (บาท)	๒๕๖๘ (บาท)	๒๕๖๙ (บาท)	๒๕๗๐ (บาท)			
๑	ส่งเสริมการมีส่วนร่วมของชุมชนในการคัดแยกขยะที่ต้นทาง	๑.เพื่อให้ประชาชนมีความรู้ความเข้าใจในการคัดแยกขยะ ๒.สร้างจิตสำนึกที่ดีเกี่ยวกับปัญหาขยะไม่ชุมชน ๓.ร่วมกันแก้ปัญหาขยะ	๑.จัดกิจกรรมอบรมให้ความรู้การคัดแยกขยะ ๒.กิจกรรมเคาะประตูบ้าน ๓.กิจกรรมการคัดแยกขยะอินทรีย์ ๔.กิจกรรมการคัดแยกขยะรีไซเคิล ๕.กิจกรรมการคัดแยกขยะอันตราย ๖.กิจกรรมประกวดหมู่บ้านการจัดการขยะดีเด่น	๕๐,๐๐๐ (บาท)	๓๐,๐๐๐ (บาท)	๒๐,๐๐๐ (บาท)	๒๐,๐๐๐ (บาท)	๒๐,๐๐๐ (บาท)	ร้อยละ ๘๐ ของผู้เข้าร่วมกิจกรรม เกิดจิตสำนึกที่ดี	๑.สามารถนำความรู้ที่ได้ไปปฏิบัติจริง ๒.เข้าใจถึงปัญหาขยะในชุมชน	สำนักปลัด

รายละเอียดโครงการพัฒนา

แผนพัฒนาท้องถิ่น (พ.ศ.๒๕๖๖-๒๕๗๐)

องค์การบริหารส่วนตำบลน้ำหัก อำเภอศรีบุญเรือง จังหวัดสุราษฎร์ธานี

- ก. ยุทธศาสตร์ชาติ ๒๐ ปี ยุทธศาสตร์ที่ ๕ ด้านการสร้างการเติบโตบนคุณภาพชีวิตที่เป็นมิตรต่อสิ่งแวดล้อม
- ข. แผนพัฒนาเศรษฐกิจและสังคมแห่งชาติ ฉบับที่ ๑๓ หมายเหตุภายใต้ ๒ ไทยเป็นจุดหมายของการท่องเที่ยวที่เน้นคุณภาพและความยั่งยืน
- ค. Sustainable Development Goals เป้าหมายที่ ๘ / เป้าประสงค์ที่ ๘
- ง. ยุทธศาสตร์จังหวัด ยุทธศาสตร์ที่ ๒ การส่งเสริมการท่องเที่ยวที่ยั่งยืน และยุทธศาสตร์ที่ ๕ การสร้างฐานทรัพยากรธรรมชาติที่มีคุณภาพแวดล้อมที่เหมาะสม
- จ. ยุทธศาสตร์การพัฒนาขององค์กรปกครองส่วนท้องถิ่นในเขตจังหวัด ยุทธศาสตร์ที่ ๖ ส่งเสริมและสนับสนุนการท่องเที่ยวและการอนุรักษ์ทรัพยากรธรรมชาติและสิ่งแวดล้อม

๑. ยุทธศาสตร์การพัฒนาระบบบริหารจัดการทรัพยากรธรรมชาติและสิ่งแวดล้อม ที่ ๕ การพัฒนาด้านการพัฒนาการท่องเที่ยว และทรัพยากรธรรมชาติและสิ่งแวดล้อม

๑.๑ กลยุทธ์ ๗ สร้างระบบบริหารจัดการทรัพยากรธรรมชาติและสิ่งแวดล้อม ที่ขยายการไปไม้ พัฒนาแหล่งท่องเที่ยว ส่งเสริมการท่องเที่ยว ส่งเสริมการท่องเที่ยว

ที่	โครงการ	วัตถุประสงค์	เป้าหมาย (ผลผลิตของ โครงการ)	งบประมาณ					ตัวชี้วัด (KPI)	ผลที่คาดว่าจะได้รับ	หน่วยงาน รับผิดชอบ หลัก
				๒๕๖๖ (บาท)	๒๕๖๗ (บาท)	๒๕๖๘ (บาท)	๒๕๖๙ (บาท)	๒๕๗๐ (บาท)			
๑	ส่งเสริมการท่องเที่ยวเชื่อมโยงภูมิปัญญา วิถีชุมชน	เพื่อให้การท่องเที่ยวและสินค้าต่างๆ ของตำบลน้ำหักเป็นที่รู้จักของบุคคลภายนอก	๑. จัดทำแผนพัฒนาชุมชน ๒. จัดทำป้ายไวนิลประชาสัมพันธ์ ๓. จัดนิทรรศการประชาสัมพันธ์ ๔. สื่ออื่นๆ	๒๐,๐๐๐	๒๐,๐๐๐	๒๐,๐๐๐	๒๐,๐๐๐	๒๐,๐๐๐	จำนวนผู้มาท่องเที่ยวเพิ่มขึ้นร้อยละ ๘๐	มีคนรู้จักสถานที่ท่องเที่ยวและสินค้าของตำบลน้ำหักมากขึ้น	สำนักปลัด

## รายละเอียดโครงการพัฒนา

แผนพัฒนาท้องถิ่น (พ.ศ.๒๕๖๖-๒๕๗๐)

องค์การบริหารส่วนตำบลน้ำหัก อำเภอศรีรัตนนิคม จังหวัดสุราษฎร์ธานี

- ก. ยุทธศาสตร์ชาติ ๒๐ ปี ยุทธศาสตร์ที่ ๕ ด้านการสร้างการเติบโตบนคุณภาพชีวิตที่เป็นมิตรต่อสิ่งแวดล้อม
- ข. แผนพัฒนาเศรษฐกิจและสังคมแห่งชาติ ฉบับที่ ๑๓ หมายเหตุที่ ๑๐ ไทยมีเศรษฐกิจหมุนเวียนและสังคมคาร์บอนต่ำ
- ค. Sustainable Development Goals เป้าหมายที่ ๑๕ / เป้าประสงค์ที่ ๑
- ง. ยุทธศาสตร์จังหวัดที่ ๒ การส่งเสริมการท่องเที่ยวที่ยั่งยืน และยุทธศาสตร์จังหวัดที่ ๕ การสร้างฐานทรัพยากรธรรมชาติที่มีคนและมีสภาพแวดล้อมที่เหมาะสม
- จ. ยุทธศาสตร์การพัฒนาของ อปท. ในเขตจังหวัดที่ ๖ ส่งเสริมและสนับสนุนการท่องเที่ยวและเกษตรกรรมชาติและสิ่งแวดล้อม
๑. ยุทธศาสตร์การพัฒนาขององค์การบริหารส่วนตำบลน้ำหัก ที่ ๕ การพัฒนาด้านการพัฒนาการท่องเที่ยว และทรัพยากรธรรมชาติและสิ่งแวดล้อม
- ๑.๑ กลยุทธ์ ๗ สร้างระบบบริหารจัดการทรัพยากรธรรมชาติและสิ่งแวดล้อม ทรัพยากรป่าไม้ พัฒนาแหล่งท่องเที่ยว ส่งเสริมการเชื่อมโยงการท่องเที่ยว

## (๑) แผนงานการเกษตร งามสิ่งแวดล้อมและทรัพยากรธรรมชาติ

ที่	โครงการ	วัตถุประสงค์	เป้าหมาย (ผลผลิตของ โครงการ)	งบประมาณ					ตัวชี้วัด (KPI)	ผลที่คาดว่าจะ ได้รับ	หน่วยงาน รับผิดชอบ หลัก
				๒๕๖๖ (บาท)	๒๕๖๗ (บาท)	๒๕๖๘ (บาท)	๒๕๖๙ (บาท)	๒๕๗๐ (บาท)			
๑	ถนนท้องถิ่นสี่เหลี่ยมตลอด	เพื่อให้ท้องถิ่นมีถนนที่มีภูมิทัศน์ที่สวยงาม สะอาด และมีสภาพแวดล้อมที่ดี	๑. จัดทำสวนหย่อม ๒. จัดซื้อพันธุ์ไม้เพื่อปลูก ริมถนนสายหลักตำบลน้ำหัก ๓. ค่าดูแลบำรุงรักษา	๓๐,๐๐๐	๓๐,๐๐๐	๓๐,๐๐๐	๓๐,๐๐๐	๓๐,๐๐๐	ความพึงพอใจ ของประชาชน	ท้องถิ่นมีความสวยงาม สะอาด และเป็นระเบียบเรียบร้อย	สำนักปลัด
๒	อนุรักษ์พันธุกรรมพืชอันเนื่องมาจากพระราชดำริ	๑. ให้ความรู้และเห็นความสำคัญของพันธุกรรมพืชและทรัพยากร ๒. ให้ความสำคัญ ร่วมปฏิบัติ จนเกิดประโยชน์ถึง มหาชนชาวไทย ๓. ให้มีระบบข้อมูล พันธุกรรมพืชและทรัพยากร สื่อถึงกันได้ทั่วประเทศ	จัดกิจกรรมต่างๆ ให้สอดคล้องกับโครงการอนุรักษ์พันธุกรรมพืชอันเนื่องมาจากพระราชดำริ	๑๐๐,๐๐๐	๑๐๐,๐๐๐	๑๐๐,๐๐๐	๑๐๐,๐๐๐	๑๐๐,๐๐๐	จำนวนผู้สมัคร เข้าร่วมโครงการ ร้อยละ ๘๐	อนุรักษ์พันธุกรรม ทรัพยากร พันธุกรรมให้เกิด ประโยชน์กับตำบล น้ำหัก	สำนักปลัด

**รายละเอียดโครงการพัฒนา**  
**แผนพัฒนาท้องถิ่น (พ.ศ.๒๕๖๖-๒๕๗๐)**  
**องค์การบริหารส่วนตำบลน้ำหัก อำเภอศรีบุญเรือง จังหวัดสุราษฎร์ธานี**

- ก. ยุทธศาสตร์ชาติ ๒๐ ปี ยุทธศาสตร์ที่ ๓ ด้านการพัฒนาและเสริมสร้างศักยภาพทรัพยากรมนุษย์
- ข. แผนพัฒนาเศรษฐกิจและสังคมแห่งชาติ ฉบับที่ ๑๓ หมวดเป้าหมายที่ ๑๒ ไทยมีกำลังคนสมรรถนะสูง มุ่งเรียนรู้อย่างต่อเนื่อง ตอบโจทย์การพัฒนา แห่งอนาคต
- ค. Sustainable Development Goal:SDGs เป้าหมายที่ ๓ / เป้าประสงค์ที่ ๕
- ง. ยุทธศาสตร์จังหวัด ยุทธศาสตร์ที่ ๔ การพัฒนาสังคมปลอดภัย คุณภาพชีวิตที่ดี และมีศักยภาพในการแข่งขันระดับประเทศ
- จ. ยุทธศาสตร์การพัฒนาขององค์กรปกครองส่วนท้องถิ่นเขตจังหวัด ยุทธศาสตร์ที่ ๕ ส่งเสริม พัฒนาคุณภาพชีวิต
- ๑. ยุทธศาสตร์การพัฒนาขององค์การบริหารส่วนตำบลน้ำหัก ที่ ๖ การพัฒนาด้านการจัดระเบียบชุมชน/สังคมและรักษาความสงบเรียบร้อย

**๑.๑ กลยุทธ์ ๘ สร้างมาตรการในการป้องกันและแก้ไขปัญหาเสถียรในตำบล**  
**(๑) แผนงานสร้างความเข้มแข็งของชุมชน งานส่งเสริมและสนับสนุนความเข้มแข็งของชุมชน**

ที่	โครงการ	วัตถุประสงค์	เป้าหมาย (ผลผลิตของโครงการ)	งบประมาณ				ตัวชี้วัด (KPI)	ผลที่คาดว่าจะได้รับ	หน่วยงานรับผิดชอบหลัก
				๒๕๖๖ (บาท)	๒๕๖๗ (บาท)	๒๕๖๘ (บาท)	๒๕๖๙ (บาท)			
๑	ป้องกันและแก้ไขปัญหาเสถียร	เพื่อให้เยาวชนรู้และตระหนักถึงพิษภัยของยาเสพติดให้โทษรู้จักปฏิเสธ หลีกเลี่ยงยาเสพติด	จัดอบรมให้ความรู้เกี่ยวกับยาเสพติด จำนวน ๕๐ คน	๒๐,๐๐๐ (บาท)	๒๐,๐๐๐ (บาท)	๒๐,๐๐๐ (บาท)	๒๐,๐๐๐ (บาท)	เยาวชนมีความรู้เพิ่มขึ้นร้อยละ ๘๐	เยาวชนตำบลน้ำหัก ตระหนักถึงพิษภัยของยาเสพติด	สำนักปลัด

**รายละเอียดโครงการพัฒนา**  
**แผนพัฒนาท้องถิ่น (พ.ศ.๒๕๖๖-๒๕๗๐)**  
**องค์การบริหารส่วนตำบลน้ำหัก อำเภอศรีนครินทร์ จังหวัดสุราษฎร์ธานี**

- ก. ยุทธศาสตร์ชาติ ๒๐ ปี ยุทธศาสตร์ที่ ๓ ด้านการพัฒนาและเสริมสร้างศักยภาพทรัพยากรมนุษย์
- ข. แผนพัฒนาเศรษฐกิจและสังคมแห่งชาติ ฉบับที่ ๑๓ หมายเหตุที่ ๑๑ ไทยสามารถลดความเสี่ยงและผลกระทบจากภัยธรรมชาติและการเปลี่ยนแปลงสภาพภูมิอากาศ
- ค. Sustainable Development Goals เป้าหมายที่ ๑๐ / เป้าประสงค์ที่ ๑๙
- ง. ยุทธศาสตร์จังหวัด ยุทธศาสตร์ที่ ๔ การพัฒนาสังคมปลอดภัย คุณภาพชีวิตที่ดี และมีศักยภาพในการแข่งขันระดับประเทศ
- จ. ยุทธศาสตร์การพัฒนาขององค์กรปกครองส่วนท้องถิ่นในเขตจังหวัด ยุทธศาสตร์ที่ ๕ ส่งเสริม พัฒนาคุณภาพชีวิต
- ๑. ยุทธศาสตร์การพัฒนาขององค์การบริหารส่วนตำบลน้ำหัก ที่ ๖ การพัฒนาด้านการจัดระเบียบชุมชน/สังคมและรักษาความสงบเรียบร้อย
- ๑.๑ กลยุทธ์ ๙ การวางแผนป้องกันและแก้ไขปัญหาด้านสาธารณสุขในตำบล
- (๑) แผนงานการรักษาสภาพภายใน งานป้องกันภัยฝ่ายพลเรือนและระงับอัคคีภัย

ที่	โครงการ	วัตถุประสงค์	เป้าหมาย (ผลผลิตของโครงการ)	งบประมาณ				ตัวชี้วัด (KPI)	ผลที่คาดว่าจะได้รับ	หน่วยงานรับผิดชอบหลัก
				๒๕๖๖ (บาท)	๒๕๖๗ (บาท)	๒๕๖๘ (บาท)	๒๕๖๙ (บาท)			
๑	ฝึกอบรมให้ความรู้เกี่ยวกับการช่วยเหลือผู้ประสบภัยทางน้ำ	๑. เพื่อให้ผู้เข้ารับการอบรมมีความรู้และทักษะในการปฐมพยาบาลเบื้องต้น สามารถช่วยเหลือตนเองและบุคคลใกล้เคียงได้อย่างปลอดภัยก่อนถึงโรงพยาบาล ๒. เพื่อเป็นการลดความเสี่ยงต่อการเสียชีวิตจากกรณีน้ำและลดค่าใช้จ่ายทางด้านคำปรึกษาพยาบาล	จัดอบรมให้ความรู้แก่ อปพร. และกู้ชีพกู้ภัย จำนวน ๓๐ คน	๒๐,๐๐๐					ผู้เข้าร่วมโครงการร้อยละ ๘๐ มีความพึงพอใจในการจัดกิจกรรม	สำนักงานปลัดสำนักบริหาร

ที่	โครงการ	วัตถุประสงค์	เป้าหมาย (ผลผลิตของ โครงการ)	งบประมาณ					ตัวชี้วัด (KPI)	ผลที่คาดว่าจะ ได้รับ	หน่วยงาน รับผิดชอบ หลัก
				๒๕๖๖ (บาท)	๒๕๖๗ (บาท)	๒๕๖๘ (บาท)	๒๕๖๙ (บาท)	๒๕๗๐ (บาท)			
๒	จัดซื้อครุภัณฑ์สำหรับป้องกัน และบรรเทาสาธารณภัย	๑.เพิ่มความปลอดภัยให้แก่ เจ้าหน้าที่ในการออกปฏิบัติ งาน ๒.เพื่อเพิ่มประสิทธิภาพในงาน ป้องกันและบรรเทาสาธารณภัย	๑.จัดซื้อวิทยุสื่อสาร ชนิดมือถือ ๒.จัดซื้อเครื่องปั่นไฟ กระแสไฟฟ้า	๖๔,๐๐๐					ประสิทธิภาพ เพิ่มขึ้นร้อยละ ๘๐	งานป้องกันและบรรเทา สาธารณภัยมี ประสิทธิภาพเพิ่มขึ้น	สำนักปลัด



## รายละเอียดโครงการพัฒนา

ที่นำมาจากแผนพัฒนาหมู่บ้าน/แผนพัฒนาชุมชน

แผนพัฒนาท้องถิ่น (พ.ศ.๒๕๖๖-๒๕๗๐)

องค์การบริหารส่วนตำบลน้ำหัก อำเภอศรีนครินทร์ จังหวัดสุราษฎร์ธานี

ก. ยุทธศาสตร์ชาติ ๒๐ ปี ยุทธศาสตร์ที่ ๑ ด้านความมั่นคง

ข. แผนพัฒนาเศรษฐกิจและสังคมแห่งชาติ ฉบับที่ ๑๓ หมายเหตุหมายถึง ๑๓ ไทยมีภาครัฐที่ทันสมัย มีประสิทธิภาพ และตอบโจทย์ประชาชน

ค. Sustainable Development Goals เป้าหมายที่ ๑๖ / เป้าประสงค์ที่ ๑๒

ง. ยุทธศาสตร์จังหวัดที่ ๔ การพัฒนาสังคมปลอดภัย คุณภาพชีวิตที่ดี และมีศักยภาพในการแข่งขันระดับประเทศ

จ. ยุทธศาสตร์การพัฒนาขององค์กรปกครองส่วนท้องถิ่นในเขตจังหวัด ที่ ๒ การส่งเสริมการบริหารจัดการบ้านเมืองที่ดี

๑. ยุทธศาสตร์การพัฒนากองคการบริหารส่วนตำบลน้ำหัก ที่ ๑ การพัฒนาการบริหารกิจการบ้านเมืองที่ดี

๑.๑. กอ.ยุทธ ๖ พัฒนาและส่งเสริมความรู้ความเข้าใจในด้านการเมือง การบริหาร และการปกครอง ให้กับประชาชน สนับสนุนการมีส่วนร่วมในการดำเนินการระหว่างภาครัฐกับประชาชนในรูปแบบต่างๆ และสร้างระบบบริการจัดการภาครัฐที่โปร่งใสและให้บริการส่วนตำบล

## (๑) แผนงานบริหารงานทั่วไป

ที่	โครงการ	วัตถุประสงค์	เป้าหมาย (ผลผลิตของโครงการ)	งบประมาณ					ตัวชี้วัด (KPI)	ผลที่คาดว่าจะได้รับ	ที่มาของโครงการ	หน่วยงานรับผิดชอบหลัก
				๒๕๖๖ (บาท)	๒๕๖๗ (บาท)	๒๕๖๘ (บาท)	๒๕๖๙ (บาท)	๒๕๗๐ (บาท)				
๑	อบรมให้ความรู้ด้านกฎหมายเบื้องต้น	เพื่อให้ประชาชนมีความรู้ความเข้าใจกฎหมายที่นำมาใช้ในชีวิตประจำวัน	จัดอบรมให้แก่เด็ก เยาวชน ประชาชน จำนวน ๓๐ คน	๓๐,๐๐๐					จำนวนผู้เข้าร่วมอบรมมีความรู้เพิ่มขึ้นร้อยละ ๘๐	ประชาชนสามารถนำความรู้ที่ได้รับมาใช้ในชีวิตประจำวันได้	แผนพัฒนาหมู่บ้าน หมู่ที่ ๒ บ้านปากพาย	สำนักปลัด

รายละเอียดโครงการพัฒนา  
 ที่นำมาจากแผนพัฒนาหมู่บ้าน/แผนพัฒนาชุมชน  
 แผนพัฒนาท้องถิ่น (พ.ศ.๒๕๖๖-๒๕๗๐)  
 องค์การบริหารส่วนตำบลน้ำหัก อำเภอศรีรัตนนิคม จังหวัดสุราษฎร์ธานี

- ก. ยุทธศาสตร์ชาติ ๒๐ ปี ยุทธศาสตร์ที่ ๒ ด้านการสร้างความสามารถในการแข่งขัน
- ข. แผนพัฒนาเศรษฐกิจและสังคมแห่งชาติ ฉบับที่ ๑๓ หมวดหมายเหตุที่ ๕ ไทยเป็นประเทศการค้าการลงทุนและยุทธศาสตร์ทางโลจิสติกส์ที่สำคัญ ของภูมิภาค
- ค. Sustainable Development Goals เป็นหมายเหตุที่ ๙ / เป้าประสงค์ที่ ๑
- ง. ยุทธศาสตร์จังหวัดที่ ๓ การเชื่อมโยงเส้นทางคมนาคมและศูนย์โลจิสติกส์ (Logistics Hub)
- จ. ยุทธศาสตร์การพัฒนาขององค์กรปกครองส่วนท้องถิ่นในเขตจังหวัด ที่ ๓ การพัฒนาโครงสร้างพื้นฐาน
  - ๑. ยุทธศาสตร์การพัฒนาขององค์การบริหารส่วนตำบลน้ำหัก ที่ ๒ การพัฒนาด้านโครงสร้างพื้นฐาน
  - ๑.๑ กลยุทธ์ที่ ๑ พัฒนาศูนย์สร้างพื้นฐาน สาธารณูปโภค สาธารณูปการ ให้ได้มาตรฐานและเพียงพอกับความต้องการของประชาชนตามศักยภาพขององค์การบริหารส่วนตำบล ควบคู่กับการวางผังเมืองที่ดี (๑) แผนงาน อุดสาหกรรมและการโยธา งานก่อสร้าง

ที่	โครงการ	วัตถุประสงค์	เป้าหมาย (ผลผลิตของโครงการ)	งบประมาณ					ตัวชี้วัด (KPI)	ผลที่คาดว่าจะได้รับ	ที่มาของโครงการ	หน่วยงานรับผิดชอบ
				๒๕๖๖ (บาท)	๒๕๖๗ (บาท)	๒๕๖๘ (บาท)	๒๕๖๙ (บาท)	๒๕๗๐ (บาท)				
๑	ก่อสร้างถนนคอนกรีตเสริมเหล็ก ซอยอ่างทอง หมู่ที่ ๑ บ้านวัดน้ำหัก จุดเริ่มต้น จุดสิ้นสุด	เพื่อให้มีถนนที่ได้มาตรฐาน สำหรับการสัญจรไปมาและ ขนส่งพืชผลทางการเกษตร	ถนนคอนกรีตเสริมเหล็ก กว้าง ๔ เมตร หนา ๐.๑๕ เมตร ยาว ๓๒๐ เมตร รายละเอียดตามแบบที่ อบต.น้ำหัก กำหนด	๔๖๐,๐๐๐					ถนนที่ก่อสร้าง เป็นไปตาม มาตรฐานและ ลักษณะที่กำหนด	ประชาชนได้รับ ความสะดวกสบาย ในการเดินทางและ ขนส่งพืชผล ทางการเกษตร	แผนพัฒนา หมู่บ้าน หมู่ที่ ๑ บ้านวัดน้ำหัก	กองช่าง
๒	บุกเบิกถนนสายน้ำผุด หมู่ที่ ๑ บ้านวัดน้ำหัก เชื่อมต่อหมู่ที่ ๕ บ้านบางกาบ จุดเริ่มต้น จุดสิ้นสุด	เพื่อให้มีถนนที่ได้มาตรฐาน สำหรับการสัญจรไปมาและ ขนส่งพืชผลทางการเกษตร	ถนนลูกรัง กว้าง ๔ เมตร หนา ๐.๑๕ เมตร ยาว ๑,๑๐๐ เมตร รายละเอียดตามแบบที่ อบต.น้ำหัก กำหนด				๑,๓๒๖,๐๐๐		ถนนที่ก่อสร้าง เป็นไปตาม มาตรฐานและ ลักษณะที่กำหนด	ประชาชนได้รับ ความสะดวกสบาย ในการเดินทางและ ขนส่งพืชผล ทางการเกษตร	แผนพัฒนา หมู่บ้าน หมู่ที่ ๑ บ้านวัดน้ำหัก	กองช่าง

ที่	โครงการ	วัตถุประสงค์	เป้าหมาย (ผลผลิตของโครงการ)	งบประมาณ				ตัวชี้วัด (KPI)	ผลที่คาดว่าจะได้รับ	ที่มาของโครงการ	หน่วยงานรับผิดชอบ
				๒๕๖๖ (บาท)	๒๕๖๗ (บาท)	๒๕๖๘ (บาท)	๒๕๖๙ (บาท)				
๓	ก่อสร้างรวางกันดกบริเวณท่อลอดเหลี่ยมข้ามคลองเสก หมู่ที่ ๒ บ้านปากพาย เชื่อมต่อหมู่ที่ ๑๑ บ้านวังถ้ำ จุดเริ่มต้น จุดสิ้นสุด	เพื่อให้มีถนนที่ได้มาตรฐาน ประชาชนมีความปลอดภัยในการใช้เส้นทางคมนาคม	รวางกันดก ๒ ด้าน ความยาว ๑๐๐ เมตร รายละเอียดตามแบบที่ อบต.น้ำหัก กำหนด	๒๒๐,๐๐๐				ถนนที่ก่อสร้างเป็นไปตามมาตรฐานและลักษณะที่กำหนด	ประชาชนมีความปลอดภัยในชีวิตและทรัพย์สิน	แผนพัฒนาหมู่บ้าน หมู่ที่ ๒ บ้านปากพาย	กองช่าง
๔	ก่อสร้างถนนคอนกรีตเสริมเหล็ก ขอบเขตปึก ๑/๒ หมู่ที่ ๔ บ้านมาดปึก จุดเริ่มต้น จุดสิ้นสุด	เพื่อให้มีถนนที่ได้มาตรฐาน สำหรับการสัญจรไปมาและขนส่งพืชผลทางการเกษตร	ถนนคอนกรีตเสริมเหล็ก กว้าง ๔ เมตร หน้า ๐.๑๕ เมตร ยาว ๔๙๐ เมตร รายละเอียดตามแบบที่ อบต.น้ำหัก กำหนด	๑,๒๓๐,๐๐๐				ถนนที่ก่อสร้างเป็นไปตามมาตรฐานและลักษณะที่กำหนด	ประชาชนได้รับความสะดวกสบายในการเดินทางและขนส่งพืชผลทางการเกษตร	แผนพัฒนาหมู่บ้าน หมู่ที่ ๔ บ้านวัดน้ำหัก	กองช่าง
๕	ก่อสร้างถนนคอนกรีตเสริมเหล็ก ขอบเขตปึก ๑/๑ หมู่ที่ ๔ บ้านมาดปึก จุดเริ่มต้น จุดสิ้นสุด	เพื่อให้มีถนนที่ได้มาตรฐาน สำหรับการสัญจรไปมาและขนส่งพืชผลทางการเกษตร	ถนนคอนกรีตเสริมเหล็ก กว้าง ๔ เมตร หน้า ๐.๑๕ เมตร ยาว ๑๘๐ เมตร รายละเอียดตามแบบที่ อบต.น้ำหัก กำหนด	๔๕๐,๐๐๐				ถนนที่ก่อสร้างเป็นไปตามมาตรฐานและลักษณะที่กำหนด	ประชาชนได้รับความสะดวกสบายในการเดินทางและขนส่งพืชผลทางการเกษตร	แผนพัฒนาหมู่บ้าน หมู่ที่ ๔ บ้านวัดน้ำหัก	กองช่าง
๖	ก่อสร้างถนนคอนกรีตเสริมเหล็ก สายบางกาบ หมู่ที่ ๕ บ้านบางกาบ จุดเริ่มต้น จุดสิ้นสุด	เพื่อให้มีถนนที่ได้มาตรฐาน สำหรับการสัญจรไปมาและขนส่งพืชผลทางการเกษตร	ถนนคอนกรีตเสริมเหล็ก กว้าง ๔ เมตร หน้า ๐.๑๕ เมตร ตอนที่ยาว ๒๖๕ เมตร ตอนที่ยาว ๒๖๕ เมตร ตอนที่ยาว ๒๖๕ เมตร ตอนที่ยาว ๒๖๕ เมตร รายละเอียดตามแบบที่ อบต.น้ำหัก กำหนด	๖๙๖,๓๐๐			๖๙๖,๓๐๐	ถนนที่ก่อสร้างเป็นไปตามมาตรฐานและลักษณะที่กำหนด	ประชาชนได้รับความสะดวกสบายในการเดินทางและขนส่งพืชผลทางการเกษตร	แผนพัฒนาหมู่บ้าน หมู่ที่ ๕ บ้านบางกาบ	กองช่าง

ที่	โครงการ	วัตถุประสงค์	เป้าหมาย (ผลผลิตของโครงการ)	งบประมาณ					ผลที่คาดว่าจะได้รับ	ที่มาของโครงการ	หน่วยงานรับผิดชอบหลัก	
				๒๕๖๖ (บาท)	๒๕๖๗ (บาท)	๒๕๖๘ (บาท)	๒๕๖๙ (บาท)	๒๕๗๐ (บาท)				
๗	บุกเบิกถนนลูกรัง สายบางกาบ หมู่ที่ ๕ บ้านบางกาบ เชื่อมต่อ หมู่ที่ ๘ บ้านคลองอูย จุดเริ่มต้น จุดสิ้นสุด	เพื่อให้มีถนนที่ได้มาตรฐาน สำหรับการสัญจรไปมาและขนส่งพืชผลทางการเกษตร	ถนนลูกรัง กว้าง ๔ เมตร หน้า ๐.๑๕ เมตร ยาว ๑.๒๐๐ เมตร รายละเอียดตามแบบที่ อบต.น้ำหัก กำหนด			๙๗๖,๐๐๐			ถนนที่ก่อสร้าง เป็นไปตาม มาตรฐานและ ลักษณะที่กำหนด	ประชาชนได้รับ ความสะดวกสบาย ในการเดินทางและขนส่งพืชผลทางการเกษตร	แผนพัฒนา หมู่บ้าน หมู่ที่ ๕ บ้านบางกาบ	กองช่าง
๘	ก่อสร้าง/ซ่อมแซมถนนน้ำล้นผ่าน คอนกรีตเสริมเหล็กสายบางกาบ หมู่ที่ ๕ บ้านบางกาบ จุดเริ่มต้น จุดสิ้นสุด	เพื่อให้มีถนนที่ได้มาตรฐาน สำหรับการสัญจรไปมาและขนส่งพืชผลทางการเกษตร	ถนนคอนกรีตเสริมเหล็ก กว้าง ๔ เมตร หน้า ๐.๑๕ เมตร ยาว ๑๘๘ เมตร รายละเอียดตามแบบที่ อบต.น้ำหัก กำหนด	๑๘๐,๐๐๐					ถนนที่ก่อสร้าง เป็นไปตาม มาตรฐานและ ลักษณะที่กำหนด	ประชาชนได้รับ ความสะดวกสบาย ในการเดินทางและขนส่งพืชผลทางการเกษตร	แผนพัฒนา หมู่บ้าน หมู่ที่ ๕ บ้านบางกาบ	กองช่าง
๙	ก่อสร้างถนนคอนกรีตเสริมเหล็ก สายบางกาบ ๒ หมู่ที่ ๖ บ้านน้ำตก คลองพาย จุดเริ่มต้น จุดสิ้นสุด	เพื่อให้มีถนนที่ได้มาตรฐาน สำหรับการสัญจรไปมาและขนส่งพืชผลทางการเกษตร	ถนนคอนกรีตเสริมเหล็ก กว้าง ๔ เมตร หน้า ๐.๑๕ เมตร คอนที่ ๑ ยาว ๒๑๕ เมตร คอนที่ ๒ ยาว ๒๑๕ เมตร รายละเอียดตามแบบที่ อบต.น้ำหัก กำหนด	๕๖๐,๐๐๐					ถนนที่ก่อสร้าง เป็นไปตาม มาตรฐานและ ลักษณะที่กำหนด	ประชาชนได้รับ ความสะดวกสบาย ในการเดินทางและขนส่งพืชผลทางการเกษตร	แผนพัฒนา หมู่บ้าน หมู่ที่ ๖ บ้านน้ำตก คลองพาย	กองช่าง

ที่	โครงการ	วัตถุประสงค์	เป้าหมาย (ผลผลิตของ โครงการ)	งบประมาณ				ตัวชี้วัด (KPI)	ผลที่คาดว่าจะ ได้รับ	ที่มาของ โครงการ	หน่วยงาน รับผิดชอบ หลัก
				๒๕๖๖ (บาท)	๒๕๖๗ (บาท)	๒๕๖๘ (บาท)	๒๕๖๙ (บาท)				
๑๐	ก่อสร้างถนนคอนกรีตเสริมเหล็ก ขอยังสว่างพัฒนา ๔ (ตอนที่ ๑) หมู่ที่ ๗ บ้านวังสวาด จุดเริ่มต้น จุดสิ้นสุด	เพื่อให้มีถนนที่ได้มาตรฐาน สำหรับการสัญจรไปมาและ ขนส่งที่ปลอดภัยทางราชการ	ถนนคอนกรีตเสริมเหล็ก กว้าง ๕ เมตร หนา ๐.๑๕ เมตร ยาว ๑,๖๑๐ เมตร รายละเอียดตามแบบที่ อบต.น้ำหัก กำหนด	๕,๖๖๐,๐๐๐				ถนนที่ก่อสร้าง เป็นไปตาม มาตรฐานและ ลักษณะที่กำหนด	ประชาชนได้รับ ความสะดวกสบาย ในการเดินทางและ ขนส่งที่ปลอดภัย ทางการเกษตร	แผนพัฒนา หมู่บ้าน หมู่ที่ ๗ บ้านวังสวาด	กองช่าง
๑๑	ก่อสร้างถนนคอนกรีตเสริมเหล็ก ขอยังสว่างพัฒนา ๒ หมู่ที่ ๗ บ้านวังสวาด จุดเริ่มต้น จุดสิ้นสุด	เพื่อให้มีถนนที่ได้มาตรฐาน สำหรับการสัญจรไปมาและ ขนส่งที่ปลอดภัยทางราชการ	ถนนคอนกรีตเสริมเหล็ก กว้าง ๔ เมตร หนา ๐.๑๕ เมตร ยาว ๑,๒๐๐ เมตร รายละเอียดตามแบบที่ อบต.น้ำหัก กำหนด	๓,๐๘๐,๐๐๐				ถนนที่ก่อสร้าง เป็นไปตาม มาตรฐานและ ลักษณะที่กำหนด	ประชาชนได้รับ ความสะดวกสบาย ในการเดินทางและ ขนส่งที่ปลอดภัย ทางการเกษตร	แผนพัฒนา หมู่บ้าน หมู่ที่ ๗ บ้านวังสวาด	กองช่าง
๑๒	ก่อสร้างถนนลาดยางแอสฟัลติกติก คอนกรีต หมู่ที่ ๗ บ้านวังสวาด เชื่อมต่อ ขอยังสว่าง หมู่ที่ ๓ บ้านน้ำหัก จุดเริ่มต้น จุดสิ้นสุด	เพื่อให้มีถนนที่ได้มาตรฐาน สำหรับการสัญจรไปมาและ ขนส่งที่ปลอดภัยทางราชการ	ถนนลาดยางแอสฟัลติกติกอเมริกา กว้าง ๔ เมตร หนา ๐.๑๕ เมตร ยาว ๖๕๐ เมตร รายละเอียดตามแบบที่ อบต.น้ำหัก กำหนด	๒,๖๔๐,๐๐๐				ถนนที่ก่อสร้าง เป็นไปตาม มาตรฐานและ ลักษณะที่กำหนด	ประชาชนได้รับ ความสะดวกสบาย ในการเดินทางและ ขนส่งที่ปลอดภัย ทางการเกษตร	แผนพัฒนา หมู่บ้าน หมู่ที่ ๗ บ้านวังสวาด	กองช่าง
๑๓	ก่อสร้างถนนมีเส้นผ่านศูนย์กลาง เสริมเหล็ก สายคลองต้อย หมู่ที่ ๘ บ้านคลองต้อย เชื่อมต่อ หมู่ที่ ๑๒ ตำบลท่าขอม จุดเริ่มต้น จุดสิ้นสุด	เพื่อให้มีถนนที่ได้มาตรฐาน สำหรับการสัญจรไปมาและ ขนส่งที่ปลอดภัยทางราชการ	ถนนมีเส้น กว้าง ๖ เมตร ยาว ๓๐ เมตร รายละเอียดตามแบบที่ อบต.น้ำหัก กำหนด				๑๖๐,๐๐๐	ถนนที่ก่อสร้าง เป็นไปตาม มาตรฐานและ ลักษณะที่กำหนด	ประชาชนได้รับ ความสะดวกสบาย ในการเดินทางและ ขนส่งที่ปลอดภัย ทางการเกษตร	แผนพัฒนา หมู่บ้าน หมู่ที่ ๘ บ้านคลองต้อย	กองช่าง

ที่	โครงการ	วัตถุประสงค์	เป้าหมาย (ผลผลิตของโครงการ)	งบประมาณ					ตัวชี้วัด (KPI)	ผลที่คาดว่าจะได้รับ	ที่มาของโครงการ	หน่วยงานรับผิดชอบหลัก
				๒๕๖๖ (บาท)	๒๕๖๗ (บาท)	๒๕๖๘ (บาท)	๒๕๖๙ (บาท)	๒๕๗๐ (บาท)				
๑๕	ก่อสร้างงานหินคลุกอัดแน่น ขยอลงดูย ๒/๑ หมู่ที่ ๘ บ้านคลองดูย จุดเริ่มต้น จุดสิ้นสุด	เพื่อให้มีถนนที่ได้มาตรฐาน สำหรับการสัญจรไปมาและ ขนส่งพืชผลทางการเกษตร	ถนนหินคลุก กว้าง ๔ เมตร หนา ๐.๑๕ เมตร ยาว ๒,๑๒๐ เมตร รายละเอียดตามแบบที่ อบต.น้ำหัก กำหนด	๘๗๖,๐๐๐					ถนนที่ก่อสร้าง เป็นไปตาม มาตรฐานและ ลักษณะที่กำหนด	ประชาชนได้รับ ความสะดวกสบาย ในการเดินทางและ ขนส่งพืชผล ทางการเกษตร	แผนพัฒนา หมู่บ้าน หมู่ที่ ๘ บ้านคลองดูย	กองช่าง
๑๕	ก่อสร้างท่อลอดเหลี่ยมคอนกรีต เสริมเหล็ก ถนนสายหลักหมู่บ้าน หมู่ที่ ๙ บ้านหินลาด จุดเริ่มต้น จุดสิ้นสุด	เพื่อให้มีถนนที่ได้มาตรฐาน สำหรับการสัญจรไปมาและ ขนส่งพืชผลทางการเกษตร	ท่อลอดเหลี่ยมคอนกรีต เสริมเหล็ก ชนิด ๒ ช่องทาง ขนาด ๑.๘๐x๑.๕๐x๔.๐๐ ม. รายละเอียดตามแบบที่ อบต.น้ำหัก กำหนด	๔๕๐,๐๐๐					ถนนที่ก่อสร้าง เป็นไปตาม มาตรฐานและ ลักษณะที่กำหนด	ประชาชนได้รับ ความสะดวกสบาย ในการเดินทางและ ขนส่งพืชผล ทางการเกษตร	แผนพัฒนา หมู่บ้าน หมู่ที่ ๙ บ้านหินลาด	กองช่าง
๑๖	ก่อสร้างถนนน้ำผ่านคอนกรีต เสริมเหล็ก สายหินลาด ๒ หมู่ที่ ๙ บ้านหินลาด จุดเริ่มต้น จุดสิ้นสุด	เพื่อให้มีถนนที่ได้มาตรฐาน สำหรับการสัญจรไปมาและ ขนส่งพืชผลทางการเกษตร	ถนนน้ำผ่านคอนกรีต เสริมเหล็ก กว้าง ๔ เมตร หนา ๐.๑๕ เมตร ยาว ๓๐ เมตร รายละเอียดตามแบบที่ อบต.น้ำหัก กำหนด	๗๕๐,๐๐๐					ถนนที่ก่อสร้าง เป็นไปตาม มาตรฐานและ ลักษณะที่กำหนด	ประชาชนได้รับ ความสะดวกสบาย ในการเดินทางและ ขนส่งพืชผล ทางการเกษตร	แผนพัฒนา หมู่บ้าน หมู่ที่ ๙ บ้านหินลาด	กองช่าง
๑๗	บุกเบิกถนนหินคลุกสายคลองท่อน หมู่ที่ ๑๐ บ้านหวายหมื่น จุดเริ่มต้น จุดสิ้นสุด	เพื่อให้มีถนนที่ได้มาตรฐาน สำหรับการสัญจรไปมาและ ขนส่งพืชผลทางการเกษตร	ถนนหินคลุก กว้าง ๔ เมตร หนา ๐.๑๕ เมตร ยาว ๑๕๐ เมตร รายละเอียดตามแบบที่ อบต.น้ำหัก กำหนด	๑๐๙,๐๐๐					ถนนที่ก่อสร้าง เป็นไปตาม มาตรฐานและ ลักษณะที่กำหนด	ประชาชนได้รับ ความสะดวกสบาย ในการเดินทางและ ขนส่งพืชผล ทางการเกษตร	แผนพัฒนา หมู่บ้าน หมู่ที่ ๑๐ บ้านหวายหมื่น	กองช่าง

ที่	โครงการ	วัตถุประสงค์	เป้าหมาย (ผลผลิตของ โครงการ)	งบประมาณ				ตัวชี้วัด (KPI)	ผลที่คาดว่าจะ ได้รับ	ที่มาของ โครงการ	หน่วยงาน รับผิดชอบ หลัก
				๒๕๖๖ (บาท)	๒๕๖๗ (บาท)	๒๕๖๘ (บาท)	๒๕๖๙ (บาท)				
๑๘	บุกเบิกถนนหินคลุกสายควนแพ หมู่ที่ ๑๐ บ้านห้วยหิมนิ จุดเริ่มต้น จุดสิ้นสุด	เพื่อให้มีถนนที่ได้มาตรฐาน สำหรับการสัญจรไปมาและขนส่งพืชผลทางการเกษตร	ถนนหินคลุก กว้าง ๔ เมตร หน้า ๐.๑๕ เมตร ยาว ๑,๐๐๐ เมตร รายละเอียดตามแบบที่ อบต.น้ำหัก กำหนด			๘๑๔,๐๐๐		ถนนที่ก่อสร้าง เป็นไปตาม มาตรฐานและ ลักษณะที่กำหนด	ประชาชนได้รับ ความสะดวกสบาย ในการเดินทางและขนส่งพืชผลทางการเกษตร	แผนพัฒนา หมู่บ้าน หมู่ที่ ๑๐ บ้านห้วยหิมนิ	กองช่าง
๑๙	ก่อสร้างถนนคอนกรีตเสริมเหล็ก สายวังม หมู่ที่ ๑๑ บ้านวังถ้ำ จุดเริ่มต้น จุดสิ้นสุด	เพื่อให้มีถนนที่ได้มาตรฐาน สำหรับการสัญจรไปมาและขนส่งพืชผลทางการเกษตร	ถนนคอนกรีตเสริมเหล็ก กว้าง ๔ เมตร หน้า ๐.๑๕ เมตร ยาว ๙๐๐ เมตร รายละเอียดตามแบบที่ อบต.น้ำหัก กำหนด	๒,๒๕๐,๐๐๐				ถนนที่ก่อสร้าง เป็นไปตาม มาตรฐานและ ลักษณะที่กำหนด	ประชาชนได้รับ ความสะดวกสบาย ในการเดินทางและขนส่งพืชผลทางการเกษตร	แผนพัฒนา หมู่บ้าน หมู่ที่ ๑๑ บ้านวังถ้ำ	กองช่าง
๒๐	ขยายเขตท่อเมนจ่ายน้ำประปา หมู่บ้าน ขอยเขาขงโค หมู่ที่ ๓ บ้านน้ำหัก จุดเริ่มต้น จุดสิ้นสุด	เพื่อให้ประชาชนมีน้ำ สำหรับอุปโภค บริโภค ทั้งถึงทุกครัวเรือน	วางท่อเมนจ่ายน้ำประปา PVC ขนาดเส้นผ่าศูนย์กลาง ๒ นิ้ว คุณภาพมอก.จัม ๘.๕ รายละเอียดตามแบบที่ อบต.น้ำหัก กำหนด	๒๓๐,๐๐๐				ประชาชนมีน้ำ สำหรับอุปโภค บริโภคทุกครัวเรือน	ประชาชนมีน้ำ สำหรับอุปโภค บริโภคทุกครัวเรือน	แผนพัฒนา หมู่บ้าน หมู่ที่ ๓ บ้านน้ำหัก	กองช่าง
๒๑	ก่อสร้างระบบสูบน้ำ หมู่ที่ ๓ บ้านน้ำหัก จุดเริ่มต้น จุดสิ้นสุด	เพื่อให้ประชาชนมีน้ำ สำหรับอุปโภค บริโภค ทั้งถึงทุกครัวเรือน	แพลงค์เหล็กและติดตั้ง เครื่องสูบน้ำชนิดท่อโยง ขนาด ๓ จำนวน ๒ ตัว รายละเอียดตามแบบที่ อบต.น้ำหัก กำหนด	๘๐๐,๐๐๐				ประชาชนมีน้ำ สำหรับอุปโภค บริโภคทุกครัวเรือน	ประชาชนมีน้ำ สำหรับอุปโภค บริโภคทุกครัวเรือน	แผนพัฒนา หมู่บ้าน หมู่ที่ ๓ บ้านน้ำหัก	กองช่าง

ที่	โครงการ	วัตถุประสงค์	เป้าหมาย (ผลผลิตของ โครงการ)	งบประมาณ					ตัวชี้วัด (KPI)	ผลที่คาดว่าจะ จะได้รับ	ที่มาของ โครงการ	หน่วยงาน รับผิดชอบ หลัก
				๒๕๖๖ (บาท)	๒๕๖๗ (บาท)	๒๕๖๘ (บาท)	๒๕๖๙ (บาท)	๒๕๗๐ (บาท)				
๒๒	วางท่อเมนส่งน้ำประปาหมู่บ้าน จากหมู่ที่ ๔ บ้านมาดปึก เชื่อมต่อ หมู่ที่ ๓ บ้านน้ำหัก จุดเริ่มต้น จุดสิ้นสุด	เพื่อให้ประชาชนมีน้ำ สำหรับอุปโภค บริโภค ทั่วถึงทุกครัวเรือน	วางท่อส่งน้ำ PVC ขนาด ๓ นิ้ว คุณภาพ มอก. ชั้น ๘.๕ รายละเอียดตามแบบที่ อบต.น้ำหัก กำหนด	๑๘๐,๐๐๐					เป็นไปตาม มาตรฐานและ ลักษณะที่กำหนด	ประชาชนมีน้ำ สำหรับอุปโภค บริโภคทุกครัวเรือน	แผนพัฒนา หมู่บ้าน หมู่ที่ ๓ บ้านน้ำหัก	กองช่าง
๒๓	ก่อสร้าง ปรับปรุง ซ่อมแซม ระบบประปาหมู่บ้าน หมู่ที่ ๖ บ้านน้ำคดคลองหาย จุดเริ่มต้น จุดสิ้นสุด	เพื่อให้ประชาชนมีน้ำ สำหรับอุปโภค บริโภค ทั่วถึงทุกครัวเรือน	ก่อสร้างฐานราก และติดตั้ง ท่อส่งประปาชนิดเซมเปญ ขนาด ๒๐ ลูกบาศก์เมตร สูง ๒๐ เมตร พร้อมถังกรอง สามเหลี่ยมและขยายเขตไฟฟ้า หม้อแปลง ขนาด ๓๐ KVA รายละเอียดตามแบบที่ อบต.น้ำหัก กำหนด	๘๗๖,๐๐๐				เป็นไปตาม มาตรฐานและ ลักษณะที่กำหนด	ประชาชนมีน้ำ สำหรับอุปโภค บริโภคทุกครัวเรือน	แผนพัฒนา หมู่บ้าน หมู่ที่ ๖ บ้านน้ำคด คลองหาย	กองช่าง	
๒๔	ชุดเจาะบ่อบาดาล หมู่ที่ ๗ บ้านวังสวาด จุดเริ่มต้น จุดสิ้นสุด	เพื่อให้ประชาชนมีน้ำ สำหรับอุปโภค บริโภค ทั่วถึงทุกครัวเรือน	ชุดเจาะบ่อบาดาลลึก ไม่น้อยกว่า ๑๘๐ เมตร บ่อมีความกว้าง ๖ นิ้ว ปริมาณน้ำไม่น้อยกว่า ๓ ลูกบาศก์เมตร รายละเอียดตามแบบที่ อบต.น้ำหัก กำหนด	๔๓๙,๐๐๐				เป็นไปตาม มาตรฐานและ ลักษณะที่กำหนด	ประชาชนมีน้ำ สำหรับอุปโภค บริโภคทุกครัวเรือน	แผนพัฒนา หมู่บ้าน หมู่ที่ ๗ บ้านวังสวาด	กองช่าง	
๒๕	ขยายเขตท่อเมนส่งน้ำประปาภูเขา หมู่ที่ ๙ บ้านหินลาด เชื่อมต่อ หมู่ที่ ๘.๕ จุดเริ่มต้น จุดสิ้นสุด	เพื่อให้ประชาชนมีน้ำ สำหรับอุปโภค บริโภค ทั่วถึงทุกครัวเรือน	วางท่อเมนส่งน้ำประปา PVC คุณภาพมอก.ชั้น ๘.๕ ขนาด ๖ นิ้ว รายละเอียดตามแบบที่ อบต.น้ำหัก กำหนด	๑,๒๒๑,๑๐๐				เป็นไปตาม มาตรฐานและ ลักษณะที่กำหนด	ประชาชนมีน้ำ สำหรับอุปโภค บริโภคทุกครัวเรือน	แผนพัฒนา หมู่บ้าน หมู่ที่ ๘ บ้านคลองตย	กองช่าง	

ที่	โครงการ	วัตถุประสงค์	เป้าหมาย (ผลผลิตของ โครงการ)	งบประมาณ					ครุภัณฑ์ (KPI)	ผลที่คาดว่าจะ ได้รับ	ที่มาของ โครงการ	หน่วยงาน รับผิดชอบ หลัก
				๒๕๖๖ (บาท)	๒๕๖๗ (บาท)	๒๕๖๘ (บาท)	๒๕๖๙ (บาท)	๒๕๗๐ (บาท)				
๒๖	ก่อสร้าง ปรับปรุง ซ่อมแซมระบบ ประปาหมู่บ้าน หมู่ที่ ๙ บ้านหินลาด จุดเริ่มต้น จุดสิ้นสุด	เพื่อให้ประชาชนมีน้ำ สำหรับอุปโภค บริโภค ทั่วถึงทุกครัวเรือน	ก่อสร้างระบบกรอก และติดตั้ง ห้องถังประปาชนิดขมเปลี่ยน ขนาด ๒๐ ลูกบาศก์เมตร สูง ๒๐ เมตร พร้อมถังกรอง สับแม่เหล็กและขยายเขตไฟฟ้า หม้อแปลง ขนาด ๓๐ KVA รายละเอียดตามแบบที่ อบต.น้ำหัก กำหนด	๒๕๖๖ (บาท)	๒๕๖๗ (บาท)	๒๕๖๘ (บาท)	๒๕๖๙ (บาท)	๒๕๗๐ (บาท)	เป็นไปตาม มาตรฐานและ ลักษณะที่กำหนด	ประชาชนมีน้ำ สำหรับอุปโภค บริโภคทุกครัวเรือน	แผนพัฒนา หมู่บ้าน หมู่ที่ ๙ บ้านหินลาด	กองช่าง
๒๗	ขยายเขตไฟฟ้าชอนน้ำตูด หมู่ที่ ๑ บ้านวัดน้ำหัก จุดเริ่มต้น จุดสิ้นสุด	เพื่อให้ประชาชนมีไฟฟ้าใช้ ทั่วถึงทุกครัวเรือน	ปักเสาคอนกรีตไฟฟ้า และสายไฟฟ้าสาธารณะ รายละเอียดตามแบบที่ อบต.น้ำหัก กำหนด	๑,๓๐๐,๐๐๐					เป็นไปตาม มาตรฐานและ ลักษณะที่กำหนด	ประชาชนได้รับ ความสะดวก มากขึ้น	แผนพัฒนา หมู่บ้าน หมู่ที่ ๑ บ้านวัดน้ำหัก	กองช่าง
๒๘	ก่อสร้างขยายเขตระบบจำหน่าย ไฟฟ้าระบบประปาหมู่บ้าน หมู่ที่ ๗ บ้านวังสวาด จุดเริ่มต้น จุดสิ้นสุด	เพื่อให้ระบบประปา หมู่บ้านมีไฟฟ้าใช้สำหรับ ผลิตน้ำประปา	หม้อแปลง ขนาด ๓๐ KVA พร้อมอุปกรณ์ป้องกัน หม้อแปลงตามมาตรฐาน ของ กฟภ. ครบชุด รายละเอียดตามแบบที่ อบต.น้ำหัก กำหนด	๔๕๐,๐๐๐					เป็นไปตาม มาตรฐานและ ลักษณะที่กำหนด	ประชาชนมีน้ำ ประปาสำหรับ อุปโภคบริโภค	แผนพัฒนา หมู่บ้าน หมู่ที่ ๗ บ้านวังสวาด	กองช่าง

รายละเอียดโครงการพัฒนา

ที่นำมาจากแผนพัฒนาหมู่บ้านและแผนพัฒนาชุมชน

(พ.ศ.๒๕๖๖-๒๕๗๐)

องค์การบริหารส่วนตำบลน้ำหัก อำเภอศรีรัตนคีรี จังหวัดสุราษฎร์ธานี

- ก. ยุทธศาสตร์ชาติ ๒๐ ปี ยุทธศาสตร์ที่ ๓ ด้านการพัฒนาและเสริมสร้างศักยภาพทรัพยากรมนุษย์
- ข. แผนพัฒนาเศรษฐกิจและสังคมแห่งชาติ ฉบับที่ ๑๓ หมายเหตุที่ ๑ ไทยเป็นประเทศชั้นนำด้านสินค้าเกษตรและเกษตรแปรรูปมูลค่าสูง
- ค. Sustainable Development Goals เป้าหมายที่ ๒ / เป้าประสงค์ที่ ๔
- ง. ยุทธศาสตร์จังหวัด ยุทธศาสตร์ที่ ๔ การพัฒนาสังคมปลอดภัย คุณภาพชีวิตที่ดี และมีศักยภาพในการแข่งขันระดับประเทศ
- จ. ยุทธศาสตร์การพัฒนาขององค์กรปกครองส่วนท้องถิ่นในเขตจังหวัด ยุทธศาสตร์ที่ ๕ ส่งเสริม พัฒนาคุณภาพชีวิต
๑. ยุทธศาสตร์การพัฒนาขององค์การบริหารส่วนตำบลน้ำหัก ที่ ๔ การพัฒนาด้านการส่งเสริมคุณภาพชีวิต

๑.๑ กลยุทธ์ สร้างเศรษฐกิจชุมชนให้เข้มแข็ง สมดุลและยั่งยืน โดยเน้นด้านการเกษตรกรรม

(๑) แผนงานการเกษตร งานสิ่งแวดล้อมและทรัพยากรธรรมชาติ

ที่	โครงการ	วัตถุประสงค์	เป้าหมาย (ผลผลิตของโครงการ)	งบประมาณ				ตัวชี้วัด (KPI)	ผลที่คาดว่าจะได้รับ	ที่มาของโครงการ	หน่วยงานรับผิดชอบหลัก
				๒๕๖๖ (บาท)	๒๕๖๗ (บาท)	๒๕๖๘ (บาท)	๒๕๖๙ (บาท)				
๑	๑ หมู่บ้าน ๑ ถนนกินได้ปลอดภัยไร้สารพิษ	สร้างความมั่นคงทางด้านอาหาร สร้างชุมชนเกื้อกูล รักษาสิ่งแวดล้อมตามวิถีพอเพียง	ปลูกพืชผักกินได้ริมถนน ระยะทางไม่น้อย ๑ กิโลเมตร	๓๐,๐๐๐ (บาท)	๓๐,๐๐๐ (บาท)	๓๐,๐๐๐ (บาท)	๓๐,๐๐๐ (บาท)	๓๐,๐๐๐ (บาท)	ผู้เข้าร่วมโครงการร้อยละ ๘๐ มีความพึงพอใจในการจัดกิจกรรม	แผนพัฒนาหมู่บ้าน หมู่ที่ ๒ บ้านปากพาย	สำนักปลัด

ที่	โครงการ	วัตถุประสงค์	เป้าหมาย (ผลผลิตของ โครงการ)	งบประมาณ				ตัวชี้วัด (KPI)	ผลที่คาดว่าจะ ได้รับ	ที่มาของ โครงการ	หน่วยงาน รับผิดชอบ หลัก
				๒๕๖๖ (บาท)	๒๕๖๗ (บาท)	๒๕๖๘ (บาท)	๒๕๖๙ (บาท)				
๓	ชุดออกจำหน่ายน้ำดื่มและ น้ำพอกตลอดเดือน หมู่ที่ ๖ บ้านมัตถกคองพวย จุดเริ่มต้น จุดสิ้นสุด	๑. เพื่อแก้ไขปัญหาภัยแล้ง ที่มีปัญหาซ้ำซากต่อเนื่อง ตลอดทุกปี ๒. เพื่อให้ประชาชนมีน้ำ อุปโภค บริโภค และเพื่อ การเกษตร	ชุดออกจำหน่าย กันยายนฝ่าย จำนวน ๕ ชุด รายละเอียดตามแบบที่ อบต.น้ำหัก กำหนด	๕๐๐,๐๐๐				ปริมาณน้ำ ที่เพิ่มขึ้น	แผนพัฒนา หมู่บ้าน หมู่ที่ ๖ บ้านมัตถกคองพวย	กองช่าง	
๔	ชุดออกจำหน่ายหมู่บ้าน หมู่ที่ ๗ บ้านวังสวาด จุดเริ่มต้น จุดสิ้นสุด	๑. เพื่อแก้ไขปัญหาภัยแล้ง ที่มีปัญหาซ้ำซากต่อเนื่อง ตลอดทุกปี ๒. เพื่อให้ประชาชนมีน้ำ อุปโภค บริโภค และเพื่อ การเกษตร	ชุดออกจำหน่าย กว้าง ๔ เมตร ยาว ๓๐ เมตร ลึก ๑.๕๐ เมตร ปริมาณดินขุดไม่น้อยกว่า ๑๕๐ ลูกบาศก์เมตร รายละเอียดตามแบบที่ อบต.น้ำหัก กำหนด	๑๐๐,๐๐๐				๑. แก้ปัญหาภัยแล้ง ได้ในระยะยาว ๒. ประชาชนมีน้ำ อุปโภค บริโภคและ เพื่อการเกษตร เพียงพอ	แผนพัฒนา หมู่บ้าน หมู่ที่ ๗ บ้านวังสวาด	กองช่าง	
๕	ชุดออกจำหน่ายคลองตอย หมู่ที่ ๘ บ้านคลองตอย จุดเริ่มต้น จุดสิ้นสุด	๑. เพื่อแก้ไขปัญหาภัยแล้ง ที่มีปัญหาซ้ำซากต่อเนื่อง ตลอดทุกปี ๒. เพื่อให้ประชาชนมีน้ำ อุปโภค บริโภค และเพื่อ การเกษตร	ชุดออกจำหน่าย รายละเอียดตามแบบที่ อบต.น้ำหัก กำหนด	๑๓๐,๐๐๐				ปริมาณน้ำ ที่เพิ่มขึ้น	แผนพัฒนา หมู่บ้าน หมู่ที่ ๘ บ้านคลองตอย	กองช่าง	
๕	ชุดออกจำหน่ายคลองตาล หมู่ที่ ๘ บ้านคลองตอย จุดเริ่มต้น จุดสิ้นสุด	๑. เพื่อแก้ไขปัญหาภัยแล้ง ที่มีปัญหาซ้ำซากต่อเนื่อง ตลอดทุกปี ๒. เพื่อให้ประชาชนมีน้ำ อุปโภค บริโภค และเพื่อ การเกษตร	ชุดออกจำหน่าย รายละเอียดตามแบบที่ อบต.น้ำหัก กำหนด	๑๕๐,๐๐๐				ปริมาณน้ำ ที่เพิ่มขึ้น	แผนพัฒนา หมู่บ้าน หมู่ที่ ๘ บ้านคลองตอย	กองช่าง	

ที่	โครงการ	วัตถุประสงค์	เป้าหมาย (ผลผลิตของโครงการ)	งบประมาณ					ตัวชี้วัด (KPI)	ผลที่คาดว่าจะได้รับ	ที่มาของโครงการ	หน่วยงานรับผิดชอบหลัก
				๒๕๖๖ (บาท)	๒๕๖๗ (บาท)	๒๕๖๘ (บาท)	๒๕๖๙ (บาท)	๒๕๗๐ (บาท)				
๖	ชุดออกกคตลงห้างกลาง หมู่ที่ ๘ บ้านคลองตวย จุดเริ่มต้น จุดสิ้นสุด	๑. เพื่อแก้ไขปัญหาภัยแล้ง ที่มีปัญหาซ้ำซากต่อเนื่องตลอดทุกปี ๒. เพื่อให้ประชาชนมีน้ำอุปโภค บริโภค และเพื่อ การเกษตร	ชุดออกกคตลง รายละเอียดตามแบบที่ อบต.น้ำหัก กำหนด	๓๒๐,๐๐๐					ปริมาณน้ำ ที่เพิ่มขึ้น	ประชาชนมีน้ำ สำหรับอุปโภค บริโภคและเพื่อ การเกษตร	แผนพัฒนา หมู่ที่ ๘ บ้านคลองตวย	กองช่าง
๗	ชุดออกกคตลงบางกัน หมู่ที่ ๘ บ้านคลองตวย จุดเริ่มต้น จุดสิ้นสุด	๑. เพื่อแก้ไขปัญหาภัยแล้ง ที่มีปัญหาซ้ำซากต่อเนื่องตลอดทุกปี ๒. เพื่อให้ประชาชนมีน้ำอุปโภค บริโภค และเพื่อ การเกษตร	ชุดออกกคตลง รายละเอียดตามแบบที่ อบต.น้ำหัก กำหนด	๓๒๐,๐๐๐					ปริมาณน้ำ ที่เพิ่มขึ้น	ประชาชนมีน้ำ สำหรับอุปโภค บริโภคและเพื่อ การเกษตร	แผนพัฒนา หมู่ที่ ๘ บ้านคลองตวย	กองช่าง
๘	ชุดออกกคตลงตวย หมู่ที่ ๘ บ้านคลองตวย จุดเริ่มต้น จุดสิ้นสุด	๑. เพื่อแก้ไขปัญหาภัยแล้ง ที่มีปัญหาซ้ำซากต่อเนื่องตลอดทุกปี ๒. เพื่อให้ประชาชนมีน้ำอุปโภค บริโภค และเพื่อ การเกษตร	ชุดออกกคตลง รายละเอียดตามแบบที่ อบต.น้ำหัก กำหนด					๓๒๐,๐๐๐	ปริมาณน้ำ ที่เพิ่มขึ้น	ประชาชนมีน้ำ สำหรับอุปโภค บริโภคและเพื่อ การเกษตร	แผนพัฒนา หมู่ที่ ๘ บ้านคลองตวย	กองช่าง
๙	ก่อสร้างศาลาชมวิวกำชุมชน ความใหญ่ จุดเริ่มต้น จุดสิ้นสุด	เพื่อพัฒนาแหล่งท่องเที่ยว ภายในตำบลน้ำหัก	ศาลาชมวิวกำชุมชน จำนวน ๑ หลัง รายละเอียดตามแบบที่ อบต.น้ำหัก กำหนด	๑,๒๕๐,๐๐๐					นักท่องเที่ยวมีแหล่งท่องเที่ยว ที่ได้มาตรฐานแ ละเพิ่มขึ้น ร้อยละ ๘๐	นักท่องเที่ยวมีแหล่งท่องเที่ยว ที่ได้มาตรฐานแ ละเพิ่มขึ้น ร้อยละ ๘๐	แผนพัฒนา หมู่ที่ ๒ บ้านปากพวย	กองช่าง

## รายละเอียดโครงการพัฒนา

แผนพัฒนาท้องถิ่น (พ.ศ.๒๕๖๖-๒๕๗๐)

สำหรับโครงการที่เกินศักยภาพขององค์กรปกครองส่วนท้องถิ่นที่ใช้สำหรับประสานแผนพัฒนาท้องถิ่น  
องค์การบริหารส่วนตำบลน้ำหัก อำเภอศรีบุญเรือง จังหวัดสุราษฎร์ธานี

ก. ยุทธศาสตร์ชาติ ๒๐ ปี ยุทธศาสตร์ที่ ๒ ด้านความมั่นคง

ข. แผนพัฒนาเศรษฐกิจและสังคมแห่งชาติ ฉบับที่ ๑๓ หมายความว่า ๔ ไทยเป็นประตูการค้าการลงทุนและยุทธศาสตร์ทางโลจิสติกส์ที่สำคัญ ของภูมิภาค

ค. Sustainable Development Goal:SDGs เป้าหมายที่ ๙ / เป้าประสงค์ที่ ๑

ง. ยุทธศาสตร์จังหวัดที่ ๓ การเชื่อมโยงเส้นทางคมนาคมและศูนย์โลจิสติกส์ (Logistics Hub)

จ. ยุทธศาสตร์การพัฒนาขององค์กรปกครองส่วนท้องถิ่นในเขตจังหวัด ที่ ๓ การพัฒนาโครงสร้างพื้นฐาน

๑.๑ ยุทธศาสตร์การพัฒนาขององค์การบริหารส่วนตำบลน้ำหัก ที่ ๒ การพัฒนาด้านโครงสร้างพื้นฐาน

๑. กลยุทธ์ ๑ พัฒนาโครงสร้างพื้นฐาน สาธารณูปโภค สาธารณูปการ ให้ได้มาตรฐานและเที่ยงทอกับความต้องการของประชาชนตามศักยภาพขององค์กรบริหารส่วนตำบล ควบคู่กับการวางผังเมืองที่ดี

(๑) แผนงานอุตสาหกรรมและการโยธา งานก่อสร้าง

ที่	โครงการ	วัตถุประสงค์	เป้าหมาย (ผลผลิตของ โครงการ)	งบประมาณ					ตัวชี้วัด (KPI)	ผลที่คาดว่าจะได้รับ	หน่วยงานที่จะขอ ประสาน
				๒๕๖๖ (บาท)	๒๕๖๗ (บาท)	๒๕๖๘ (บาท)	๒๕๖๙ (บาท)	๒๕๗๐ (บาท)			
๑	ก่อสร้างถนนคอนกรีตเสริมเหล็ก สายแยกน้ำชุด-สามแยกบางคา หมู่ที่ ๑,๔,๕ ตำบลน้ำหัก จุดเริ่มต้น จุดสิ้นสุด	เพื่อให้มีถนนที่ได้มาตรฐาน สำหรับการสัญจรไปมาและ ขนส่งพืชผลทางการเกษตร	ถนนคอนกรีตเสริมเหล็ก กว้าง ๕ เมตร หนา ๐.๑๕ เมตร ยาว ๒,๕๐๐ เมตร รายละเอียดตามแบบที่ อปต.น้ำหัก กำหนด	๕,๘๑๐,๐๐๐ (บาท)					ถนนที่ก่อสร้าง เป็นไปตาม มาตรฐานและ ลักษณะที่กำหนด	ประชาชนได้รับ ความสะดวกสบาย ในการเดินทางและ ขนส่งพืชผล ทางการเกษตร	กรมส่งเสริม การปกครองท้องถิ่น
๒	ก่อสร้างถนนคอนกรีตเสริมเหล็ก สายเกาะเร็ด เชื่อมต่อ หมู่ที่ ๑,๔,๕ ตำบลน้ำหัก จุดเริ่มต้น จุดสิ้นสุด	เพื่อให้มีถนนที่ได้มาตรฐาน สำหรับการสัญจรไปมาและ ขนส่งพืชผลทางการเกษตร	ถนนคอนกรีตเสริมเหล็ก กว้าง ๔ เมตร หนา ๐.๑๕ เมตร ยาว ๑,๑๑๐ เมตร รายละเอียดตามแบบที่ อปต.น้ำหัก กำหนด	๒,๕๕๐,๐๐๐ (บาท)					ถนนที่ก่อสร้าง เป็นไปตาม มาตรฐานและ ลักษณะที่กำหนด	ประชาชนได้รับ ความสะดวกสบาย ในการเดินทางและ ขนส่งพืชผล ทางการเกษตร	กรมส่งเสริม การปกครองท้องถิ่น

ที่	โครงการ	วัตถุประสงค์	เป้าหมาย (ผลผลิตของโครงการ)	งบประมาณ					ตัวชี้วัด (KPI)	ผลที่คาดว่าจะได้รับ	หน่วยงานที่จะขอ ประสาน
				๒๕๖๖ (บาท)	๒๕๖๗ (บาท)	๒๕๖๘ (บาท)	๒๕๖๙ (บาท)	๒๕๗๐ (บาท)			
๓	ก่อสร้างถนนลาดยางแอสฟัลต์ติกคอนกรีตพร้อมรางระบายน้ำรูปตัววี สายสามแยกศาลาประจวบชุมหมู่บ้าน หมู่ที่ ๒ บ้านปากพวย เชื่อมต่อ หมู่ที่ ๑๑ บ้านวังฉ้า จุดเริ่มต้นจุดสิ้นสุด	เพื่อให้มีถนนที่ได้มาตรฐานสำหรับบริการสัญจรไปมาและขนส่งพืชผลทางการเกษตร	ถนนลาดยางแอสฟัลต์ติกคอนกรีต กว้าง ๖ เมตร หนา ๐.๑๕ เมตร ยาว ๘๖๐ เมตร รายละเอียดตามแบบที่ อปต.น้ำหัก กำหนด	๒,๖๘๐,๐๐๐					ถนนที่ก่อสร้างเป็นไปตามมาตรฐานและลักษณะที่กำหนด	ประชาชนได้รับความสะดวกสบายในการเดินทางและขนส่งพืชผลทางการเกษตร	กรมส่งเสริมการปกครองท้องถิ่น
๔	ก่อสร้างถนนคอนกรีตเสริมเหล็กสายสวนป่า หมู่ที่ ๒ บ้านปากพวยจุดเริ่มต้นจุดสิ้นสุด	เพื่อให้มีถนนที่ได้มาตรฐานสำหรับบริการสัญจรไปมาและขนส่งพืชผลทางการเกษตร	ถนนคอนกรีตเสริมเหล็ก กว้าง ๔ เมตร หนา ๐.๑๕ เมตร ยาว ๑,๗๓๐ เมตร รายละเอียดตามแบบที่ อปต.น้ำหัก กำหนด	๔,๕๕๐,๐๐๐					ถนนที่ก่อสร้างเป็นไปตามมาตรฐานและลักษณะที่กำหนด	ประชาชนได้รับความสะดวกสบายในการเดินทางและขนส่งพืชผลทางการเกษตร	กรมส่งเสริมการปกครองท้องถิ่น
๕	ก่อสร้างถนนคอนกรีตเสริมเหล็กสายสวนป่า หมู่ที่ ๒ บ้านปากพวยจุดเริ่มต้นจุดสิ้นสุด	เพื่อให้มีถนนที่ได้มาตรฐานสำหรับบริการสัญจรไปมาและขนส่งพืชผลทางการเกษตร	ถนนคอนกรีตเสริมเหล็ก กว้าง ๔ เมตร หนา ๐.๑๕ เมตร ยาว ๑,๖๗๐ เมตร รายละเอียดตามแบบที่ อปต.น้ำหัก กำหนด	๔,๕๕๐,๐๐๐					ถนนที่ก่อสร้างเป็นไปตามมาตรฐานและลักษณะที่กำหนด	ประชาชนได้รับความสะดวกสบายในการเดินทางและขนส่งพืชผลทางการเกษตร	กรมส่งเสริมการปกครองท้องถิ่น
๖	ก่อสร้างถนนคอนกรีตเสริมเหล็กสายคลองเทนม-ควนเคียน (ตอนที่ ๕) หมู่ที่ ๓ บ้านน้ำหัก เชื่อมต่อหมู่ที่ ๘ ตำบลบ้านยางจุดเริ่มต้นจุดสิ้นสุด	เพื่อให้มีถนนที่ได้มาตรฐานสำหรับบริการสัญจรไปมาและขนส่งพืชผลทางการเกษตร	ถนนคอนกรีตเสริมเหล็ก กว้าง ๔ เมตร หนา ๐.๑๕ เมตร ยาว ๘๐๐ เมตร รายละเอียดตามแบบที่ อปต.น้ำหัก กำหนด	๒,๑๗๐,๐๐๐					ถนนที่ก่อสร้างเป็นไปตามมาตรฐานและลักษณะที่กำหนด	ประชาชนได้รับความสะดวกสบายในการเดินทางและขนส่งพืชผลทางการเกษตร	องค์การบริหารส่วนจังหวัด

ที่	โครงการ	วัตถุประสงค์	เป้าหมาย (ผลผลิตของโครงการ)	งบประมาณ					ตัวชี้วัด (KPI)	ผลที่คาดว่าจะได้รับ	หน่วยงานที่จะขอประสาน
				๒๕๖๖ (บาท)	๒๕๖๗ (บาท)	๒๕๖๘ (บาท)	๒๕๖๙ (บาท)	๒๕๗๐ (บาท)			
๗	ปรับปรุงซ่อมแซมถนนลาดยางแอสฟัลต์ติกคอนกรีตสายหลักหมู่บ้าน หมู่ที่ ๔ บ้านมาดปึก จุดเริ่มต้น จุดสิ้นสุด	เพื่อให้มีถนนที่ได้มาตรฐาน สำหรับการสัญจรไปมาและขนส่งพืชผลทางการเกษตร	ถนนลาดยางแอสฟัลต์ติก กว้าง ๖ เมตร หนา ๐.๑๕ เมตร ยาว ๑,๒๗๐ เมตร รายละเอียดตามแบบที่ อบต.น้ำหัก กำหนด	๓,๑๘๐,๐๐๐					ถนนที่ก่อสร้าง เป็นไปตาม มาตรฐานและ ลักษณะที่กำหนด	ประชาชนได้รับ ความสะดวกสบาย ในการเดินทางและ ขนส่งพืชผล ทางการเกษตร	กรมส่งเสริม การปกครองท้องถิ่น
๘	ก่อสร้างถนนคอนกรีตเสริมเหล็ก สายบางกั้น ๕ หมู่ที่ ๖ บ้านมาดคลองพาย จุดเริ่มต้น จุดสิ้นสุด	เพื่อให้มีถนนที่ได้มาตรฐาน สำหรับการสัญจรไปมาและขนส่งพืชผลทางการเกษตร	ถนนคอนกรีตเสริมเหล็ก กว้าง ๔ เมตร หนา ๐.๑๕ เมตร ยาว ๑,๒๐๐ เมตร รายละเอียดตามแบบที่ อบต.น้ำหัก กำหนด	๓,๒๕๐,๐๐๐					ถนนที่ก่อสร้าง เป็นไปตาม มาตรฐานและ ลักษณะที่กำหนด	ประชาชนได้รับ ความสะดวกสบาย ในการเดินทางและ ขนส่งพืชผล ทางการเกษตร	กรมส่งเสริม การปกครองท้องถิ่น
๙	ก่อสร้างถนนคอนกรีตเสริมเหล็ก สายบางกั้น ๑ หมู่ที่ ๖ บ้านน้ำตกคลองพาย จุดเริ่มต้น จุดสิ้นสุด	เพื่อให้มีถนนที่ได้มาตรฐาน สำหรับการสัญจรไปมาและขนส่งพืชผลทางการเกษตร	ถนนคอนกรีตเสริมเหล็ก กว้าง ๕ เมตร หนา ๐.๑๕ เมตร ยาว ๒,๐๐๐ เมตร รายละเอียดตามแบบที่ อบต.น้ำหัก กำหนด	๖,๓๐๐,๐๐๐					ถนนที่ก่อสร้าง เป็นไปตาม มาตรฐานและ ลักษณะที่กำหนด	ประชาชนได้รับ ความสะดวกสบาย ในการเดินทางและ ขนส่งพืชผล ทางการเกษตร	กรมส่งเสริม การปกครองท้องถิ่น
๑๐	ก่อสร้างถนนคอนกรีตเสริมเหล็ก สายควนช้างตาย หมู่ที่ ๘,๙,๖ ตำบลน้ำหัก เชื่อมต่อหมู่ที่ ๑๒ ตำบลท่าขนอน จุดเริ่มต้น จุดสิ้นสุด	เพื่อให้มีถนนที่ได้มาตรฐาน สำหรับการสัญจรไปมาและขนส่งพืชผลทางการเกษตร	ถนนคอนกรีตเสริมเหล็ก กว้าง ๖ เมตร หนา ๐.๑๕ เมตร ยาว ๒,๘๐๐ เมตร รายละเอียดตามแบบที่ อบต.น้ำหัก กำหนด	๒๒,๗๐๐,๐๐๐					ถนนที่ก่อสร้าง เป็นไปตาม มาตรฐานและ ลักษณะที่กำหนด	ประชาชนได้รับ ความสะดวกสบาย ในการเดินทางและ ขนส่งพืชผล ทางการเกษตร	องค์การบริหาร ส่วนจังหวัด

ที่	โครงการ	วัตถุประสงค์	เป้าหมาย (ผลผลิตของโครงการ)	งบประมาณ					ตัวชี้วัด (KPI)	ผลที่คาดว่าจะได้รับ	หน่วยงานที่จะขอประสาน
				๒๕๖๖ (บาท)	๒๕๖๗ (บาท)	๒๕๖๘ (บาท)	๒๕๖๙ (บาท)	๒๕๗๐ (บาท)			
๑๑	บุกเบิกถนนสายหลักหมู่บ้าน หมู่ที่ ๖ บ้านน้ำตกลองพวย เชื่อมต่อหมู่ที่ ๑๑ บ้านวังอีเก้ง จุดเริ่มต้น จุดสิ้นสุด	เพื่อให้มีถนนที่ได้มาตรฐาน สำหรับบริการสัญจรไปมาและขนส่งพืชผลทางการเกษตร	ถนนลูกรัง กว้าง ๖ เมตร หน้า ๐.๑๕ เมตร ยาว ๓.๕๐๐ เมตร รายละเอียดตามแบบที่ อบต.น้ำหัก กำหนด	๑,๒๔๗,๐๐๐					ถนนที่ก่อสร้าง เป็นไปตามมาตรฐานและลักษณะที่กำหนด	ประชาชนได้รับความสะดวกสบายในการเดินทางและขนส่งพืชผลทางการเกษตร	องค์การบริหารส่วนจังหวัด
๑๒	ก่อสร้างถนนคอนกรีตเสริมเหล็ก สายบางกัน (ศาลาหมู่บ้าน) หมู่ที่ ๖,๑๑ ตำบลน้ำหัก เชื่อมต่อบ้านวัดแก้ววดี หมู่ที่ ๘ ตำบลตะกั่วใต้ จุดเริ่มต้น จุดสิ้นสุด	เพื่อให้มีถนนที่ได้มาตรฐาน สำหรับบริการสัญจรไปมาและขนส่งพืชผลทางการเกษตร	ถนนคอนกรีตเสริมเหล็ก กว้าง ๖ เมตร หน้า ๐.๑๕ เมตร ยาว ๓.๓๘๐ เมตร รายละเอียดตามแบบที่ อบต.น้ำหัก กำหนด	๑๕,๕๗๐,๐๐๐					ถนนที่ก่อสร้าง เป็นไปตามมาตรฐานและลักษณะที่กำหนด	ประชาชนได้รับความสะดวกสบายในการเดินทางและขนส่งพืชผลทางการเกษตร	กรมทางหลวงชนบท
๑๓	ก่อสร้างถนนคอนกรีตเสริมเหล็ก ขยายวงสาคพัฒนา ๕ หมู่ที่ ๗ ตำบลน้ำหัก เชื่อมต่อ หมู่ที่ ๑๓ ตำบลตะกั่วใต้ จุดเริ่มต้น จุดสิ้นสุด	เพื่อให้มีถนนที่ได้มาตรฐาน สำหรับบริการสัญจรไปมาและขนส่งพืชผลทางการเกษตร	ถนนคอนกรีตเสริมเหล็ก กว้าง ๖ เมตร หน้า ๐.๑๕ เมตร ยาว ๔๕๐ เมตร รายละเอียดตามแบบที่ อบต.น้ำหัก กำหนด			๑,๗๒๐,๐๐๐			ถนนที่ก่อสร้าง เป็นไปตามมาตรฐานและลักษณะที่กำหนด	ประชาชนได้รับความสะดวกสบายในการเดินทางและขนส่งพืชผลทางการเกษตร	องค์การบริหารส่วนจังหวัด
๑๔	บุกเบิกถนนหินคลุกของวังสว่างพัฒนา ๔/๒ หมู่ที่ ๗ ตำบลน้ำหัก เชื่อมต่อ หมู่ที่ ๗ ตำบลบางนอน จุดเริ่มต้น จุดสิ้นสุด	เพื่อให้มีถนนที่ได้มาตรฐาน สำหรับบริการสัญจรไปมาและขนส่งพืชผลทางการเกษตร	ถนนหินคลุก กว้าง ๔ เมตร หน้า ๐.๑๕ เมตร ยาว ๖๐๐ เมตร รายละเอียดตามแบบที่ อบต.น้ำหัก กำหนด			๑,๓๒๖,๐๐๐			ถนนที่ก่อสร้าง เป็นไปตามมาตรฐานและลักษณะที่กำหนด	ประชาชนได้รับความสะดวกสบายในการเดินทางและขนส่งพืชผลทางการเกษตร	กรมส่งเสริมการปกครองท้องถิ่น

ที่	โครงการ	วัตถุประสงค์	เป้าหมาย (ผลผลิตของโครงการ)	งบประมาณ					ตัวชี้วัด (KPI)	ผลที่คาดว่าจะได้รับ	หน่วยงานที่จะขอประสาน
				๒๕๖๖ (บาท)	๒๕๖๗ (บาท)	๒๕๖๘ (บาท)	๒๕๖๙ (บาท)	๒๕๗๐ (บาท)			
๑๕	ปรับปรุงซ่อมแซมถนนลาดยางแอสฟัลต์ติกคอนกรีต สายหลักหมู่บ้าน หมู่ที่ ๗ บ้านวังสวาด จุดเริ่มต้น จุดสิ้นสุด	เพื่อให้มีถนนที่ได้มาตรฐาน สำหรับการสัญจรไปมาและขนส่งที่ปลอดภัยทางราชการ อบต.น้ำหัก กำหนด	ถนนลาดยางแอสฟัลต์ติก กว้าง ๖ เมตร หน้า ๐.๑๕ เมตร ยาว ๑,๑๐๐ เมตร รายละเอียดตามแบบที่ อบต.น้ำหัก กำหนด	๓,๒๕๐,๐๐๐					ถนนที่ก่อสร้างเป็นไปตามมาตรฐานและลักษณะที่กำหนด	ประชาชนได้รับความสะดวกสบายในการเดินทางและขนส่งที่ปลอดภัยทางราชการ	กรมส่งเสริมการปกครองท้องถิ่น
๑๖	ก่อสร้างถนนลาดยางแอสฟัลต์ติกคอนกรีต สายคลองตม ๒ หมู่ที่ ๘ ตำบลน้ำหัก เชื่อมต่อ หมู่ที่ ๘ ตำบลท่าขนอน จุดเริ่มต้น จุดสิ้นสุด	เพื่อให้มีถนนที่ได้มาตรฐาน สำหรับการสัญจรไปมาและขนส่งที่ปลอดภัยทางราชการ อบต.น้ำหัก กำหนด	ถนนลาดยางแอสฟัลต์ติก คอนกรีต กว้าง ๖ เมตร หน้า ๐.๑๕ เมตร ยาว ๓,๕๕๐ เมตร รายละเอียดตามแบบที่ อบต.น้ำหัก กำหนด	๑๓,๓๑๐,๐๐๐					ถนนที่ก่อสร้างเป็นไปตามมาตรฐานและลักษณะที่กำหนด	ประชาชนได้รับความสะดวกสบายในการเดินทางและขนส่งที่ปลอดภัยทางราชการ	องค์การบริหารส่วนจังหวัด
๑๗	ก่อสร้างถนนคอนกรีตเสริมเหล็ก สายคลองตม หมู่ที่ ๘ บ้านคลองตม เชื่อมต่อสายสวนข้างตม หมู่ที่ ๖ บ้านน้ำตกคลองพาย จุดเริ่มต้น จุดสิ้นสุด	เพื่อให้มีถนนที่ได้มาตรฐาน สำหรับการสัญจรไปมาและขนส่งที่ปลอดภัยทางราชการ อบต.น้ำหัก กำหนด	ถนนคอนกรีตเสริมเหล็ก กว้าง ๕ เมตร หน้า ๐.๑๕ เมตร ยาว ๑,๕๕๐ เมตร รายละเอียดตามแบบที่ อบต.น้ำหัก กำหนด	๕,๙๕๐,๐๐๐					ถนนที่ก่อสร้างเป็นไปตามมาตรฐานและลักษณะที่กำหนด	ประชาชนได้รับความสะดวกสบายในการเดินทางและขนส่งที่ปลอดภัยทางราชการ	กรมทางหลวงชนบท
๑๘	ก่อสร้างถนนคอนกรีตเสริมเหล็ก สายหลักหมู่บ้าน หมู่ที่ ๕.๘ ตำบลน้ำหัก เชื่อมต่อ หมู่ที่ ๑๒ บ้านขุนทอง ตำบลท่าขนอน จุดเริ่มต้น จุดสิ้นสุด	เพื่อให้มีถนนที่ได้มาตรฐาน สำหรับการสัญจรไปมาและขนส่งที่ปลอดภัยทางราชการ อบต.น้ำหัก กำหนด	ถนนคอนกรีตเสริมเหล็ก กว้าง ๖ เมตร หน้า ๐.๑๕ เมตร ยาว ๒,๑๘๖ เมตร รายละเอียดตามแบบที่ อบต.น้ำหัก กำหนด	๘,๕๐๐,๐๐๐					ถนนที่ก่อสร้างเป็นไปตามมาตรฐานและลักษณะที่กำหนด	ประชาชนได้รับความสะดวกสบายในการเดินทางและขนส่งที่ปลอดภัยทางราชการ	องค์การบริหารส่วนจังหวัด

ที่	โครงการ	วัตถุประสงค์	เป้าหมาย (ผลผลิตของโครงการ)	งบประมาณ				ตัวชี้วัด (KPI)	ผลที่คาดว่าจะได้รับ	หน่วยงานที่จะขอประสาน
				๒๕๖๖ (บาท)	๒๕๖๗ (บาท)	๒๕๖๘ (บาท)	๒๕๖๙ (บาท)			
๑๙	บุกเบิกถนนสายหินลาด ๓ หมู่ที่ ๙ บ้านหินลาด จุดเริ่มต้น จุดสิ้นสุด	เพื่อให้มีถนนที่ได้มาตรฐาน สำหรับการสัญจรไปมาและขนส่งพืชผลทางการเกษตร	ถนนลูกรัง กว้าง ๖ เมตร หน้า ๐.๑๕ เมตร ยาว ๖,๐๐๐ เมตร รายละเอียดตามแบบที่ อบต.น้ำหัก กำหนด	๙,๐๐๐,๐๐๐				ถนนที่ก่อสร้างเป็นไปตามมาตรฐานและลักษณะที่กำหนด	ประชาชนได้รับความสะดวกสบายในการเดินทางและขนส่งพืชผลทางการเกษตร	กรมส่งเสริมการปกครองท้องถิ่น
๒๐	ก่อสร้างถนนคอนกรีตเสริมเหล็ก สายหินลาด ๒ หมู่ที่ ๙ บ้านหินลาด จุดเริ่มต้น จุดสิ้นสุด	เพื่อให้มีถนนที่ได้มาตรฐาน สำหรับการสัญจรไปมาและขนส่งพืชผลทางการเกษตร	ถนนคอนกรีตเสริมเหล็ก กว้าง ๕ เมตร หน้า ๐.๑๕ เมตร ยาว ๙๕๐ เมตร รายละเอียดตามแบบที่ อบต.น้ำหัก กำหนด		๒,๓๘๙,๐๐๐			ถนนที่ก่อสร้างเป็นไปตามมาตรฐานและลักษณะที่กำหนด	ประชาชนได้รับความสะดวกสบายในการเดินทางและขนส่งพืชผลทางการเกษตร	กรมส่งเสริมการปกครองท้องถิ่น
๒๑	ก่อสร้างถนนคอนกรีตเสริมเหล็ก สายความถี่ (คอนกรีต) หมู่ที่ ๑๐ เชื่อมต่อ หมู่ที่ ๑๕ ตำบลน้ำหัก จุดเริ่มต้น จุดสิ้นสุด	เพื่อให้มีถนนที่ได้มาตรฐาน สำหรับการสัญจรไปมาและขนส่งพืชผลทางการเกษตร	ถนนคอนกรีตเสริมเหล็ก กว้าง ๕ เมตร หน้า ๐.๑๕ เมตร ยาว ๒,๕๐๐ เมตร รายละเอียดตามแบบที่ อบต.น้ำหัก กำหนด	๘,๓๒๐,๐๐๐				ถนนที่ก่อสร้างเป็นไปตามมาตรฐานและลักษณะที่กำหนด	ประชาชนได้รับความสะดวกสบายในการเดินทางและขนส่งพืชผลทางการเกษตร	กรมส่งเสริมการปกครองท้องถิ่น
๒๒	ก่อสร้างถนนคอนกรีตเสริมเหล็ก สายคลองเสก หมู่ที่ ๑๑ บ้านวังถ้ำ จุดเริ่มต้น จุดสิ้นสุด	เพื่อให้มีถนนที่ได้มาตรฐาน สำหรับการสัญจรไปมาและขนส่งพืชผลทางการเกษตร	ถนนคอนกรีตเสริมเหล็ก กว้าง ๔ เมตร หน้า ๐.๑๕ เมตร ยาว ๓,๓๘๐ เมตร รายละเอียดตามแบบที่ อบต.น้ำหัก กำหนด	๘,๕๒๐,๐๐๐				ถนนที่ก่อสร้างเป็นไปตามมาตรฐานและลักษณะที่กำหนด	ประชาชนได้รับความสะดวกสบายในการเดินทางและขนส่งพืชผลทางการเกษตร	กรมส่งเสริมการปกครองท้องถิ่น

ที่	โครงการ	วัตถุประสงค์	เป้าหมาย (ผลผลิตของโครงการ)	งบประมาณ					ตัวชี้วัด (KPI)	ผลที่คาดว่าจะได้รับ	หน่วยงานที่จะขอประสาน
				๒๕๖๖ (บาท)	๒๕๖๗ (บาท)	๒๕๖๘ (บาท)	๒๕๖๙ (บาท)	๒๕๗๐ (บาท)			
๒๓	ก่อสร้างถนนคอนกรีตเสริมเหล็ก สายน้ำตกคลองพวย หมู่ที่ ๑๑ บ้านวังถ้ำ จุดเริ่มต้น จุดสิ้นสุด	เพื่อให้มีถนนที่ได้มาตรฐาน สำหรับบริการสัญจรไปมาและขนส่งพืชผลทางการเกษตร	ถนนคอนกรีตเสริมเหล็ก กว้าง ๕ เมตร หน้า ๐.๑๕ เมตร ยาว ๑,๑๐๐ เมตร รายละเอียดตามแบบที่ อบต.น้ำหัก กำหนด	๒๕๖๖ (บาท)	๒๕๖๗ (บาท)	๒๕๖๘ (บาท)	๒๕๖๙ (บาท)	๒๕๗๐ (บาท)	ถนนที่ก่อสร้าง เป็นไปตามมาตรฐานและลักษณะที่กำหนด	ประชาชนได้รับความสะดวกสบายในการเดินทางขนส่งพืชผลทางการเกษตร	กรมส่งเสริมการปกครองท้องถิ่น
๒๔	ก่อสร้างถนนคอนกรีตเสริมเหล็ก สายหัวสะพานน้ำตกคลองพวย หมู่ที่ ๑๑ เชื่อมต่อ หมู่ที่ ๖ ตำบลน้ำหัก เชื่อมต่อ หมู่ที่ ๑๕ ตำบลท่าขนอน จุดเริ่มต้น จุดสิ้นสุด	เพื่อให้มีถนนที่ได้มาตรฐาน สำหรับบริการสัญจรไปมาและขนส่งพืชผลทางการเกษตร	ถนนคอนกรีตเสริมเหล็ก กว้าง ๖ เมตร หน้า ๐.๑๕ เมตร ยาว ๓,๓๘๐ เมตร รายละเอียดตามแบบที่ อบต.น้ำหัก กำหนด	๑,๒๕๗,๐๐๐					ถนนที่ก่อสร้าง เป็นไปตามมาตรฐานและลักษณะที่กำหนด	ประชาชนได้รับความสะดวกสบายในการเดินทางขนส่งพืชผลทางการเกษตร	กรมส่งเสริมการปกครองท้องถิ่น
๒๕	ปรับปรุงซ่อมแซมระบบประปาผิวดิน หมู่ที่ ๑ บ้านวัดน้ำหัก จุดเริ่มต้น จุดสิ้นสุด	เพื่อให้ประชาชนมีน้ำ สำหรับอุปโภค บริโภคทั่วถึงทุกครัวเรือน	ก่อสร้างโรงกรองน้ำ และถังเก็บน้ำ แพเหล็ก สืบค้นไปตามมาตรฐานของกรมทรัพยากรน้ำ	๓,๑๓๘,๐๐๐					เป็นไปตามมาตรฐานและลักษณะที่กำหนด	ประชาชนมีน้ำ สำหรับอุปโภค บริโภคทุกครัวเรือน	กรมทรัพยากรน้ำ
๒๖	ก่อสร้างระบบประปาหมู่บ้าน แบบท่อถังแก๊สเปลี่ยน หมู่ที่ ๔ บ้านมาดปึก จุดเริ่มต้น จุดสิ้นสุด	เพื่อให้ประชาชนมีน้ำ สำหรับอุปโภค บริโภคทั่วถึงทุกครัวเรือน	ก่อสร้างฐานราก หรือติดตั้งท่อส่ง ทรงแชมแปญขนาด ความจุ ๒๐ ลบ.ม. และบ่อพักน้ำความจุ ๒๐ ลบ.ม. รายละเอียดตามแบบที่ อบต.น้ำหัก กำหนด			๑,๐๖๐,๐๐๐			ปริมาณน้ำ ที่เพิ่มขึ้น	ประชาชนมีน้ำ สำหรับอุปโภค บริโภคและการเกษตร	กรมทรัพยากรน้ำ

รายละเอียดโครงการพัฒนา

แผนพัฒนาท้องถิ่น (พ.ศ.๒๕๖๖-๒๕๗๐)

สำหรับโครงการที่เกินศักยภาพขององค์กรปกครองส่วนท้องถิ่นที่ใช้สำหรับประสานแผนพัฒนาท้องถิ่น องค์การบริหารส่วนตำบลน้ำหัก อำเภอศรีรัตนคีรี จังหวัดสุราษฎร์ธานี

ก. ยุทธศาสตร์ชาติ ๒๐ ปี ยุทธศาสตร์ที่ ๔ ด้านการสร้างการเติบโตบนคุณภาพชีวิตที่เป็นมิตรต่อสิ่งแวดล้อม

ข. แผนพัฒนาเศรษฐกิจและสังคมแห่งชาติ ฉบับที่ ๑๓ หมายเหตุที่ ๕ ไทยเป็นประตูการค้าการลงทุนและยุทธศาสตร์ทางโลจิสติกส์ที่สำคัญ ของภูมิภาค

ค. Sustainable Development Goal:SDGs เป้าหมายที่ ๖ / เป้าประสงค์ที่ ๖

ง. ยุทธศาสตร์จังหวัดที่ ๓ การเชื่อมโยงเส้นทางคมนาคมและศูนย์โลจิสติกส์ (Logistics Hub)

จ. ยุทธศาสตร์การพัฒนาขององค์กรปกครองส่วนท้องถิ่นในเขตจังหวัด ที่ ๓ การพัฒนาโครงสร้างพื้นฐาน

๑.๑ ยุทธศาสตร์การพัฒนาขององค์กรการบริหารส่วนตำบลน้ำหัก ที่ ๒ การพัฒนาด้านโครงสร้างพื้นฐาน

๑. กลยุทธ์ ๗ สร้างระบบบริหารจัดการทรัพยากรธรรมชาติและสิ่งแวดล้อม ทรัพยากรป่าไม้ พัฒนาแหล่งท่องเที่ยว ส่งเสริมการเชื่อมโยงการค้า

(๑) แผนงานการเกษตร งานสิ่งแวดล้อมและทรัพยากรธรรมชาติ

ที่	โครงการ	วัตถุประสงค์	เป้าหมาย (ผลผลิตของโครงการ)	งบประมาณ					ตัวชี้วัด (KPI)	ผลที่คาดว่าจะได้รับ	หน่วยงานที่เจ้าของประสาน
				๒๕๖๖ (บาท)	๒๕๖๗ (บาท)	๒๕๖๘ (บาท)	๒๕๖๙ (บาท)	๒๕๗๐ (บาท)			
๑	ก่อสร้างฝายชะลอน้ำ จุดเริ่มต้น จุดสิ้นสุด	๑. เพื่อแก้ปัญหาภัยแล้ง ๒. เพื่อให้ประชาชนมีน้ำ สำหรับอุปโภคบริโภคและเพื่อการเกษตรเพียงพอ	ปีละ ๕๐ จุด รายละเอียดตามแบบที่ อบต.น้ำหัก กำหนด	๒๔,๗๕๐,๐๐๐	๒๔,๗๕๐,๐๐๐	๒๔,๗๕๐,๐๐๐	๒๔,๗๕๐,๐๐๐	๒๔,๗๕๐,๐๐๐	ปริมาณน้ำที่เพิ่มขึ้น	ประชาชนมีน้ำสำหรับอุปโภคบริโภคและการเกษตร	สำนักงานป้องกันภัยพิบัติแห่งชาติ
๒	ก่อสร้างเขื่อนป้องกันตลิ่งบริเวณหน้า วัดน้ำหัก หมู่ที่ ๔ บ้านมาดปึก จุดเริ่มต้น จุดสิ้นสุด	๑. เพื่อแก้ปัญหาภัยแล้ง ๒. เพื่อให้ประชาชนมีน้ำ สำหรับอุปโภคบริโภคและเพื่อการเกษตรเพียงพอ	ก่อสร้างเขื่อน			๒๔,๐๐๐,๐๐๐			ปริมาณน้ำที่เพิ่มขึ้น	ประชาชนมีน้ำสำหรับอุปโภคบริโภคและการเกษตร	สำนักงานป้องกันภัยพิบัติและบรรเทาสาธารณภัย
๓	ก่อสร้างเขื่อนป้องกันแนวตลิ่งฝั่ง หมู่ที่ ๑๐ บ้านห้วยหนิม จุดเริ่มต้น จุดสิ้นสุด	๑. เพื่อแก้ปัญหาภัยแล้ง ๒. เพื่อให้ประชาชนมีน้ำ สำหรับอุปโภคบริโภคและเพื่อการเกษตรเพียงพอ	สร้างเขื่อนป้องกัน ตลิ่งฝั่งบริเวณสะพาน ห้วยหนิม รายละเอียดตามแบบที่ อบต.น้ำหัก กำหนด				๒,๐๐๐,๐๐๐		ปริมาณน้ำที่เพิ่มขึ้น	ประชาชนมีน้ำสำหรับอุปโภคบริโภคและการเกษตร	สำนักงานป้องกันภัยพิบัติและบรรเทาสาธารณภัย

ที่	โครงการ	วัตถุประสงค์	เป้าหมาย (ผลผลิตของโครงการ)	งบประมาณ					ตัวชี้วัด (KPI)	ผลที่คาดว่าจะได้รับ	หน่วยงานที่ระขอ ประสาน
				๒๕๖๖ (บาท)	๒๕๖๗ (บาท)	๒๕๖๘ (บาท)	๒๕๖๙ (บาท)	๒๕๗๐ (บาท)			
๔	อนุรักษ์ฟื้นฟูแหล่งน้ำคลองพาย หมู่ที่ ๑๑ บ้านวังถ้ำ จุดเริ่มต้น จุดสิ้นสุด	๑. เพื่อแก้ปัญหาภัยแล้ง ๒. เพื่อให้ประชาชนมีน้ำ สำหรับอุปโภคบริโภคและ เพื่อการเกษตรเพียงพอ	ขุดลอกคลองพาย รายละเอียดตามแบบที่ อบต.น้ำหัก กำหนด	๓๐,๐๐๐,๐๐๐					ปริมาณน้ำ ที่เพิ่มขึ้น	ประชาชนมีน้ำ สำหรับอุปโภค บริโภคและเพื่อ การเกษตร	สำนักงาน ทรัพยากรน้ำแห่งชาติ
๕	ก่อสร้างอ่างเก็บน้ำคลองบางก้น หมู่ที่ ๖,๘ ตำบลน้ำหัก จุดเริ่มต้น จุดสิ้นสุด	๑. เพื่อแก้ปัญหาภัยแล้ง ๒. เพื่อให้ประชาชนมีน้ำ สำหรับอุปโภคบริโภคและ เพื่อการเกษตรเพียงพอ	๑. ก่อสร้างทำบดิน ยาว ๔๐ เมตร ๒. ขุดลอกพื้นที่เก็บน้ำ	๓๐,๐๐๐,๐๐๐					ปริมาณน้ำ ที่เพิ่มขึ้น	ประชาชนมีน้ำ สำหรับอุปโภค บริโภคและเพื่อ การเกษตร	กรมชลประทาน





๓ ประเภทครุภัณฑ์ ครุภัณฑ์อื่น

๓.๑ กลยุทธ์ ๕

(๑) แผนงาน ศาสนาวัฒนธรรมและนันทนาการ

ที่	แผนงาน	หมวด	ประเภท	เป้าหมาย (ผลผลิตของ ครุภัณฑ์)	งบประมาณ					หน่วยงาน รับผิดชอบ หลัก	
					๒๕๖๖ (บาท)	๒๕๖๗ (บาท)	๒๕๖๘ (บาท)	๒๕๖๙ (บาท)	๒๕๗๐ (บาท)		
๑	ศาสนาวัฒนธรรม และนันทนาการ	ค่าครุภัณฑ์	ครุภัณฑ์อื่น	จัดซื้อทุนลอยน้ำพร้อมอุปกรณ์ ดังต่อไปนี้ ๑. ทุนลอยน้ำ ขนาด ๕๐x๕๐x๔๐ ซม. จำนวน ๘๕ ตร.ม. ๒. เสาศาสดิก ๘ เหลี่ยม สูง ๑ เมตร จำนวน ๑๘ ต้น ๓. เชือก (สำหรับใช้ในโครงการสืบสานประเพณี ลอยกระทง)	๔๙๕,๐๐๐						สำนักปลัด

๔ ประเภทครุภัณฑ์ ครุภัณฑ์สำนักงาน

๔.๑ กัลยภัณฑ์ ๑

(๑) แผนงาน ศาสนาวัฒนธรรมและนันทนาการ

ที่	แผนงาน	หมวด	ประเภท	เป้าหมาย (ผลผลิตของ ครุภัณฑ์)	งบประมาณ		หน่วยงาน รับผิดชอบ			
					๒๕๖๖ (บาท)	๒๕๖๗ (บาท)	๒๕๖๘ (บาท)	๒๕๖๙ (บาท)	๒๕๗๐ (บาท)	หลัก สำนักงาน ปฏิบัติ
๑	ศาสนาวัฒนธรรม และนันทนาการ	ค่าครุภัณฑ์	ครุภัณฑ์สำนักงาน	เป้าหมาย (ผลผลิตของ ครุภัณฑ์)  จัดซื้อชุดโต๊ะพับแบบกประสงค์ จำนวน ๑๐ ชุด (สำหรับใช้ในโครงการสืบสานประเพณี ลอยกระทง)	๔๐,๐๐๐					

## บัญชีครุภัณฑ์ วัสดุ

สำหรับที่ไม่ได้ดำเนินการจัดทำเป็นโครงการพัฒนาท้องถิ่น

แผนพัฒนาท้องถิ่น (พ.ศ.๒๕๖๖-๒๕๗๐)

องค์การบริหารส่วนตำบลน้ำหัก อำเภอศรีรัตนนิคม จังหวัดสุราษฎร์ธานี

## ประเภทครุภัณฑ์

## ๑ ประเภทครุภัณฑ์ ครุภัณฑ์ไฟฟ้าและวิทยุ

## ๑.๑ กลยุทธ์ ๙

## (๑) แผนงาน รัชชาความสงบภายใน

ที่	แผนงาน	หมวด	ประเภท	เป้าหมาย (ผลผลิตของ ครุภัณฑ์)	งบประมาณ					หน่วยงาน รับผิดชอบ หลัก
					๒๕๖๖ (บาท)	๒๕๖๗ (บาท)	๒๕๖๘ (บาท)	๒๕๖๙ (บาท)	๒๕๗๐ (บาท)	
๑	รัชชาความสงบภายใน	ค่าครุภัณฑ์	ครุภัณฑ์ไฟฟ้าและวิทยุ	จัดซื้อเครื่องปั่นไฟ กระแสไฟฟ้า ระบบระบายความร้อนด้วยอากาศ ชนิดของเครื่องยนต์เบนซิน ๔ จังหวะ วาล์วบน ฝาสูบ กระบอกสูบเดี่ยวปริมาตร/ความจุ กระบอกสูบไม่น้อยกว่า ๑๙๐ ซีซี กำลังไฟฟ้า สูงสุดถึง ๒.๕ KVA (สำหรับใช้ในโครงการจัดหาครุภัณฑ์ สำหรับป้องกันและบรรเทาสาธารณภัย)	๒๕,๐๐๐					สำนักงาน ลับกับลัด
๒	รัชชาความสงบภายใน	ค่าครุภัณฑ์	ครุภัณฑ์ไฟฟ้าและวิทยุ	จัดซื้อวิทยุสื่อสารชนิดมือถือ VHF/FM กำลังส่ง ๕ วัตต์ จำนวน ๓ เครื่อง ราคาเครื่องละ ๑๓,๐๐๐ บาท (สำหรับใช้ในโครงการจัดหาครุภัณฑ์ สำหรับป้องกันและบรรเทาสาธารณภัย)	๓๙,๐๐๐					สำนักงานลับ

## ส่วนที่ ๔

### การติดตามและประเมินผล

ตามพระราชบัญญัติกำหนดแผนและขั้นตอนการกระจายอำนาจให้แก่องค์กรปกครองส่วนท้องถิ่น พ.ศ. ๒๕๔๒ ได้กำหนดให้องค์กรปกครองส่วนท้องถิ่น มีอำนาจและหน้าที่ในการจัดทำแผนพัฒนาท้องถิ่นของตนเอง โดยในการจัดทำแผนพัฒนาขององค์กรปกครองส่วนท้องถิ่นนั้น จะต้องดำเนินการตามระเบียบกระทรวงมหาดไทย ว่าด้วยการจัดทำแผนพัฒนาขององค์กรปกครองส่วนท้องถิ่น พ.ศ. ๒๕๔๘ และที่แก้ไขเพิ่มเติมถึง (ฉบับที่ ๓) พ.ศ. ๒๕๖๑ ทั้งนี้ แผนพัฒนาท้องถิ่นจะต้องสอดคล้องกับแผนพัฒนาจังหวัด ยุทธศาสตร์การพัฒนาขององค์กรปกครองส่วนท้องถิ่นในเขตจังหวัด แผนพัฒนาอำเภอ แผนพัฒนาตำบล แผนพัฒนาหมู่บ้านหรือแผนชุมชน อันมีลักษณะเป็นการกำหนดรายละเอียดแผนงาน ดังนั้น จึงต้องมีการกำหนดยุทธศาสตร์การพัฒนาขององค์กรปกครองส่วนท้องถิ่นในเขตจังหวัดขึ้น ตามกระบวนการพิจารณาจากประชาคมท้องถิ่นระดับจังหวัด ร่วมกับคณะกรรมการพัฒนาองค์การบริหารส่วนจังหวัด คณะกรรมการประสานแผนพัฒนาท้องถิ่นระดับจังหวัด ผู้แทนองค์กรปกครองส่วนท้องถิ่นในเขตจังหวัด ร่วมกันจัดทำ ทบทวน หรือเปลี่ยนแปลงยุทธศาสตร์การพัฒนาขององค์กรปกครองส่วนท้องถิ่นในเขตจังหวัด เพื่อให้การจัดทำแผนพัฒนาขององค์กรปกครองส่วนท้องถิ่นเกิดประสิทธิภาพ ประสิทธิผล โดยนำยุทธศาสตร์การพัฒนาขององค์กรปกครองส่วนท้องถิ่นในเขตจังหวัดไปใช้เป็นแนวทางในการจัดทำแผนพัฒนาท้องถิ่นของตนเองได้ต่อไป และเพื่อให้สามารถบูรณาการกับแผนพัฒนาจังหวัด แผนปฏิบัติราชการประจำปีของจังหวัดและตอบสนองความต้องการของประชาชนอื่นจะนำไปสู่การจัดทำงบประมาณ ที่มีประสิทธิภาพในท้องถิ่นได้อย่างแท้จริง เป็นเครื่องมือในการพัฒนาท้องถิ่นให้เข้มแข็ง เกิดประโยชน์สูงสุดต่อประชาชนในท้องถิ่น

ดังนั้น องค์กรปกครองส่วนท้องถิ่น จึงต้องกำหนดยุทธศาสตร์การพัฒนาขององค์กรปกครองส่วนท้องถิ่นให้สอดคล้องยุทธศาสตร์การพัฒนาขององค์กรปกครองส่วนท้องถิ่นในเขตจังหวัด เพื่อนำไปสู่การบูรณาการร่วมกัน ให้เกิดความสอดคล้องกับแผนพัฒนาจังหวัด สามารถเชื่อมโยงไปสู่แผนพัฒนาภูมิภาค แผนพัฒนาเศรษฐกิจและสังคมแห่งชาติ ฉบับที่ ๑๒ แผนยุทธศาสตร์ชาติ ๒๐ ปี ไทยแลนด์ ๔.๐ และในการจัดทำแผนพัฒนาท้องถิ่น (พ.ศ.๒๕๖๖-๒๕๗๐) จะต้องมีการติดตามและติดตามและประเมินผลยุทธศาสตร์เพื่อความสอดคล้องแผนพัฒนาท้องถิ่นขององค์กรปกครองส่วนท้องถิ่น ตามระเบียบกระทรวงมหาดไทย ว่าด้วยการจัดทำแผนขององค์กรปกครองส่วนท้องถิ่น พ.ศ. ๒๕๔๘ และที่แก้ไขเพิ่มเติมถึง (ฉบับที่ ๓) พ.ศ. ๒๕๖๑ โดยคณะกรรมการติดตามและประเมินผลแผนพัฒนาท้องถิ่น จะต้องดำเนินการให้คะแนนตามเกณฑ์ที่กำหนดไว้ ซึ่งเป็นส่วนหนึ่งของการติดตามและประเมินผลแผนพัฒนา โดยดำเนินการให้แล้วเสร็จภายในหกสิบวัน นับแต่วันที่ประกาศใช้ งบประมาณรายจ่าย

#### ๔.๑ การติดตามและประเมินยุทธศาสตร์

๑. แนวทางการพิจารณาการติดตามและประเมินยุทธศาสตร์เพื่อความสอดคล้องแผนพัฒนาท้องถิ่น ประกอบด้วย

๑.๑ ข้อมูลสภาพทั่วไปและข้อมูลพื้นฐานขององค์กรปกครองส่วนท้องถิ่น ๒๐ คะแนน

๑.๒ การวิเคราะห์สถานการณ์และศักยภาพ ๒๐ คะแนน

๑.๓. ยุทธศาสตร์ประกอบด้วย ๖๐ คะแนน

(๑) ยุทธศาสตร์ขององค์กรปกครองส่วนท้องถิ่น ๑๐ คะแนน

(๒) ยุทธศาสตร์ขององค์กรปกครองส่วนท้องถิ่นในเขตจังหวัด ๑๐ คะแนน

(๓) ยุทธศาสตร์จังหวัด ๑๐ คะแนน

(๔) วิสัยทัศน์ ๕ คะแนน

(๕) กลยุทธ์ ๕ คะแนน

(๖) เป้าประสงค์ของแต่ละประเด็นกลยุทธ์ ๕ คะแนน

(๗) จุดยืนทางยุทธศาสตร์ ๕ คะแนน

(๘) แผนงาน ๕ คะแนน

(๙) ความเชื่อมโยงของยุทธศาสตร์ในภาพรวม ๕ คะแนน

คะแนนรวม ๑๐๐ คะแนน เกณฑ์ที่ควรได้เพื่อให้เกิดความสอดคล้องและขับเคลื่อนการพัฒนาท้องถิ่นขององค์กรปกครองส่วนท้องถิ่น ไม่ควรน้อยกว่าร้อยละ ๘๐ (๘๐ คะแนน)

แบบติดตามและประเมินผลยุทธศาสตร์เพื่อความสอดคล้องกับแผนพัฒนาท้องถิ่นขององค์กรปกครองส่วนท้องถิ่น

ประเด็นการพิจารณา	คะแนน
๑. ข้อมูลสภาพทั่วไปและข้อมูลพื้นฐานขององค์กรปกครองส่วนท้องถิ่น	๒๐
๒. การวิเคราะห์สถานการณ์และศักยภาพ	๒๐
๓. ยุทธศาสตร์ประกอบด้วย	๖๐
๓.๑ ยุทธศาสตร์ขององค์กรปกครองส่วนท้องถิ่น	(๑๐)
๓.๒ ยุทธศาสตร์ขององค์กรปกครองส่วนท้องถิ่นในเขตจังหวัด	(๑๐)
๓.๓ ยุทธศาสตร์จังหวัด	(๑๐)
๓.๔ วิสัยทัศน์	(๕)
๓.๕ กลยุทธ์	(๕)
๓.๖ เป้าประสงค์ของแต่ละประเด็นกลยุทธ์	(๕)
๓.๗ จุดยืนทางยุทธศาสตร์	(๕)
๓.๘ แผนงาน	(๕)
๓.๙ ความเชื่อมโยงของยุทธศาสตร์ในภาพรวม	(๕)
<b>รวมคะแนน</b>	<b>๑๐๐</b>

แนวทางเบื้องต้นในการให้คะแนนแนวทางการพิจารณาการติดตามและประเมินผลยุทธศาสตร์  
เพื่อความสอดคล้องแผนพัฒนาท้องถิ่นขององค์กรปกครองส่วนท้องถิ่น

ประเด็นการพิจารณา	รายละเอียดหลักเกณฑ์	คะแนนเต็ม	คะแนนที่ได้
๑. ข้อมูลสภาพทั่วไปและข้อมูลพื้นฐานขององค์กรปกครองส่วนท้องถิ่น	ควรประกอบด้วยข้อมูลดังนี้ (๑) ข้อมูลเกี่ยวกับด้านกายภาพ เช่น ที่ตั้งของหมู่บ้าน/ชุมชน/ตำบล ลักษณะภูมิประเทศ ลักษณะภูมิอากาศ ลักษณะของที่ดิน ลักษณะของแหล่งน้ำ ลักษณะของป่าไม้ ฯลฯ ด้านการเมือง/การปกครอง เช่น เขต การปกครองการเลือกตั้ง ฯลฯ	๒๐ (๓)	
	(๒) ข้อมูลเกี่ยวกับด้านการเมือง/การปกครอง เช่น เขตการปกครอง การเลือกตั้ง ฯลฯ ประชากร เช่น ข้อมูลเกี่ยวกับจำนวนประชากร และช่วงอายุและจำนวนประชากร ฯลฯ	(๒)	
	(๓) ข้อมูลเกี่ยวกับสภาพทางสังคม เช่น การศึกษา สาธารณสุข อาชญากรรม ยาเสพติด การสังคมสงเคราะห์	(๒)	
	(๔) ข้อมูลเกี่ยวกับระบบบริหารพื้นฐาน เช่น การคมนาคมขนส่ง การไฟฟ้า การประปา โทรศัพท์ ฯลฯ	(๒)	
	(๕) ข้อมูลเกี่ยวกับระบบเศรษฐกิจ เช่น การเกษตร การประมง การประมง การบริการ การท่องเที่ยว อุตสาหกรรม การพาณิชย์/กลุ่มอาชีพแรงงาน ฯลฯ	(๒)	
	(๖) ข้อมูลเกี่ยวกับศาสนา ประเพณี วัฒนธรรม เช่น การนับถือศาสนา ประเพณี และงานประจำปี ภูมิปัญญาท้องถิ่น ภาษาถิ่น สินค้าพื้นเมือง และของที่ระลึก ฯลฯ และอื่นๆ	(๒)	
	(๗) ข้อมูลเกี่ยวกับทรัพยากรธรรมชาติ เช่น น้ำ ป่าไม้ ภูเขา คุณภาพของทรัพยากรธรรมชาติ ฯลฯ	(๒)	
	(๘) การสำรวจและจัดเก็บข้อมูลเพื่อการจัดทำแผนพัฒนาท้องถิ่นหรือการใช้ข้อมูล จปฐ.	(๒)	
	(๙) การประชุมประชาคมท้องถิ่น รูปแบบ วิธีการ และการดำเนินการประชุมประชาคมท้องถิ่นโดยใช้กระบวนการร่วมคิด ร่วมทำ ร่วมตัดสินใจ ร่วมตรวจสอบ ร่วมรับประโยชน์ ร่วมแก้ไขปัญหาปรึกษาหารือ แลกเปลี่ยนเรียนรู้ เพื่อแก้ไขปัญหาสำหรับการพัฒนาท้องถิ่นตามอำนาจหน้าที่ขององค์กรปกครองส่วนท้องถิ่น	(๓)	

ประเด็น การพิจารณา	รายละเอียดหลักเกณฑ์	คะแนน เต็ม	คะแนน ที่ได้
๒. การวิเคราะห์ สถานการณ์และ ศักยภาพ	<b>ควรประกอบด้วยข้อมูลดังนี้</b> (๑) การวิเคราะห์ที่ครอบคลุมความเชื่อมโยง ความสอดคล้องยุทธศาสตร์ จังหวัด ยุทธศาสตร์การพัฒนาขององค์กรปกครองส่วนท้องถิ่นในเขต จังหวัด ยุทธศาสตร์ขององค์กรปกครองส่วนท้องถิ่น นโยบายของ ผู้บริหารท้องถิ่น รวมถึงความเชื่อมโยงแผนยุทธศาสตร์ชาติ ๒๐ ปี แผนพัฒนาเศรษฐกิจและสังคมแห่งชาติ และ Thailand ๔.๐	๒๐ (๕)	
	(๒) การวิเคราะห์การใช้ผังเมืองรวมหรือผังเมืองเฉพาะและการบังคับใช้ ผลของการบังคับใช้ สภาพการณ์ที่เกิดขึ้นต่อการพัฒนาท้องถิ่น	(๓)	
	(๓) การวิเคราะห์ทางสังคม เช่น ด้านแรงงาน การศึกษา สาธารณสุข ความยากจน อาชญากรรม ปัญหายาเสพติด เทคโนโลยี จารีต ประเพณี วัฒนธรรม ภูมิปัญญาท้องถิ่น เป็นต้น	(๓)	
	(๔) การวิเคราะห์ทางเศรษฐกิจ ข้อมูลด้านรายได้ครัวเรือน การส่งเสริม อาชีพ กลุ่มอาชีพ กลุ่มทางสังคม การพัฒนาอาชีพและกลุ่มต่างๆ สภาพ ทางเศรษฐกิจและความเป็นอยู่ทั่วไป เป็นต้น	(๓)	
	(๕) การวิเคราะห์สิ่งแวดล้อม พื้นที่สีเขียว ธรรมชาติต่างๆ ทาง ภูมิศาสตร์ กระบวนการหรือสิ่งที่เกิดขึ้น การประดิษฐ์ที่มีผลต่อ สิ่งแวดล้อมและการพัฒนา	(๓)	
	(๖) ผลการวิเคราะห์ศักยภาพเพื่อประเมินสถานภาพการพัฒนาใน ปัจจุบันและโอกาสการพัฒนาในอนาคตของท้องถิ่น ด้วยเทคนิค SWOT Analysis ที่อาจส่งผลต่อการดำเนินงานได้แก่ S-Strengit(จุดแข็ง) W- Weakness (จุดอ่อน) O-Opportunity (โอกาส) และT-Therat( อุปสรรค)	(๓)	
๓. ยุทธศาสตร์ ๓.๑ ยุทธศาสตร์ของ องค์กรปกครองส่วน ท้องถิ่น ๓.๒ ยุทธศาสตร์ของ องค์กรปกครองส่วน ท้องถิ่นในเขตจังหวัด ๓.๓ ยุทธศาสตร์ จังหวัด	<b>ควรประกอบด้วยข้อมูลดังนี้</b> สอดคล้องกับสภาพสังคม เศรษฐกิจ สิ่งแวดล้อมของท้องถิ่น ประเด็นปัญหาการพัฒนาและแนวทางการพัฒนาที่ สอดคล้องกับยุทธศาสตร์ขององค์กรปกครองส่วนท้องถิ่น และเชื่อมโยงหลัก พระราชบัญญัติแผนยุทธศาสตร์ชาติ ๒๐ ปี แผนพัฒนาเศรษฐกิจและสังคมแห่งชาติ และ Thailand ๔.๐	๖๐ (๑๐)	
	สอดคล้องและเชื่อมโยงกับสภาพสังคม เศรษฐกิจ สิ่งแวดล้อมของ ท้องถิ่น และยุทธศาสตร์จังหวัด และเชื่อมโยงหลักพระราชบัญญัติ ยุทธศาสตร์ชาติ ๒๐ ปี แผนพัฒนาเศรษฐกิจและสังคมแห่งชาติและ Thailand ๔.๐	(๑๐)	
	สอดคล้องกับแผนพัฒนาภูมิภาค ยุทธศาสตร์พัฒนาภาค แผนพัฒนาเศรษฐกิจและสังคมแห่งชาติ แผนการบริหารราชการ แผ่นดิน นโยบาย/ยุทธศาสตร์ คสช. และนโยบายรัฐบาล หลักประชา รัฐ แผนยุทธศาสตร์ชาติ ๒๐ ปี และThailand ๔.๐	(๑๐)	

ประเด็นการพิจารณา	รายละเอียดหลักเกณฑ์	คะแนนเต็ม	คะแนนที่ได้
๓.๔ วิสัยทัศน์	วิสัยทัศน์ ซึ่งมีลักษณะแสดงสถานภาพที่องค์กรปกครองส่วนท้องถิ่นต้องการจะเป็นหรือบรรลุถึงอนาคตอย่างชัดเจน สอดคล้องกับโอกาสและศักยภาพที่เป็นลักษณะเฉพาะขององค์กรปกครองส่วนท้องถิ่นและสัมพันธ์กับโครงการพัฒนา	(๕)	
๓.๕ กลยุทธ์	แสดงให้เห็นช่องทาง วิธีการ ภารกิจหรือสิ่งที่ต้องทำตามอำนาจหน้าที่ขององค์กรปกครองส่วนท้องถิ่นที่จะนำไปสู่การบรรลุวิสัยทัศน์หรือแสดงให้เห็นถึงความชัดเจนในสิ่งที่จะดำเนินการให้บรรลุวิสัยทัศน์นั้น	(๕)	
๓.๖ เป้าประสงค์ของแต่ละประเด็นกลยุทธ์	เป้าประสงค์ของแต่ละประเด็นกลยุทธ์มีความสอดคล้องและสนับสนุนต่อกลยุทธ์ที่จะเกิดขึ้น มุ่งหมายสิ่งหนึ่งสิ่งใดที่ชัดเจน	(๕)	
๓.๗ จุดยืนทางยุทธศาสตร์ (Positioning)	ความมุ่งมั่นอันแน่วแน่ในการวางแผนพัฒนาท้องถิ่น เพื่อให้บรรลุวิสัยทัศน์ขององค์กรปกครองส่วนท้องถิ่น ซึ่งเกิดจากศักยภาพของพื้นที่จริง ที่จะนำไปสู่ผลสำเร็จทางยุทธศาสตร์	(๕)	
๓.๘ แผนงาน	แผนงานหรือจุดมุ่งหมายเพื่อการพัฒนาในอนาคต กำหนดจุดมุ่งหมายในเรื่องใดเรื่องหนึ่งหรือแผนงานที่เกิดจากเป้าประสงค์ตัวชี้วัด ค่าเป้าหมาย กลยุทธ์ จุดยืนทางยุทธศาสตร์ขององค์กรปกครองส่วนท้องถิ่นที่มีความชัดเจน นำไปสู่การทำโครงการพัฒนาท้องถิ่นในแผนพัฒนาท้องถิ่น โดยระบุแผนงานและความเชื่อมโยงดังกล่าว	(๕)	
๓.๙ ความเชื่อมโยงของยุทธศาสตร์ในภาพรวม	ความเชื่อมโยงองค์รวมที่นำไปสู่การพัฒนาท้องถิ่นที่เกิดผลผลิต/โครงการจากแผนยุทธศาสตร์ชาติ ๒๐ ปี แผนพัฒนาเศรษฐกิจและสังคมแห่งชาติ ฉบับที่ ๑๒ Thailand ๔.๐ แผนพัฒนาภาค/แผนพัฒนากลุ่มจังหวัด /แผนพัฒนาจังหวัดยุทธศาสตร์การพัฒนาขององค์กรปกครองส่วนท้องถิ่นในเขตจังหวัด และยุทธศาสตร์ขององค์กรปกครองส่วนท้องถิ่น	(๕)	
<b>รวมคะแนน</b>		<b>๑๐๐</b>	

## ๔.๒ การติดตามและประเมินผลโครงการ

แนวทางการพิจารณาติดตามและประเมินผลโครงการเพื่อความสอดคล้องแผนพัฒนาท้องถิ่น ประกอบด้วย

- ๒.๑ การสรุปสถานการณ์การพัฒนา (๑๐ คะแนน)
- ๒.๒ การประเมินผลการน าแผนพัฒนาท้องถิ่นไปสู่การปฏิบัติในเชิงปริมาณ (๑๐ คะแนน)
- ๒.๓ การประเมินผลการน าแผนพัฒนาท้องถิ่นไปสู่การปฏิบัติในเชิงคุณภาพ (๑๐ คะแนน)
- ๒.๔ แผนงานและยุทธศาสตร์การพัฒนา (๑๐ คะแนน)
- ๒.๕ โครงการพัฒนา ๖๐ คะแนน ประกอบด้วย
  - (๑) ความชัดเจนของชื่อโครงการ (๕ คะแนน)
  - (๒) กำหนดวัตถุประสงค์สอดคล้องกับโครงการ (๕ คะแนน)
  - (๓) เป้าหมาย (ผลผลิตของโครงการ) มีความชัดเจนนำไปสู่การตั้งงบประมาณได้ถูกต้อง (๕ คะแนน)
  - (๔) โครงการมีความสอดคล้องกับยุทธศาสตร์ชาติ ๒๐ ปี (๕ คะแนน)
  - (๕) เป้าหมาย (ผลผลิตของโครงการ) มีความสอดคล้องกับแผนพัฒนาเศรษฐกิจและสังคมแห่งชาติ ฉบับที่ ๑๒ (๕ คะแนน)
  - (๖) โครงการมีความสอดคล้องกับ Thailand ๔.๐ (๕ คะแนน)
  - (๗) โครงการสอดคล้องกับยุทธศาสตร์จังหวัด (๕ คะแนน)
  - (๘) โครงการแก้ไขปัญหาความยากจนหรือการเสริมสร้างให้ประเทศชาติมั่นคง มั่งคั่ง ยั่งยืน ภายใต้หลักปรัชญา (๕ คะแนน)
  - (๙) งบประมาณ มีความสอดคล้องกับเป้าหมาย (ผลผลิตของโครงการ) (๕ คะแนน)
  - (๑๐) มีการประมาณการราคาถูกต้องตามหลักวิธีการงบประมาณ (๕ คะแนน)
  - (๑๑) มีการกำหนดตัวชี้วัด (KPI) และสอดคล้องกับวัตถุประสงค์และผลคาดว่าจะได้รับ (๕ คะแนน)
  - (๑๒) ผลที่คาดว่าจะได้รับ สอดคล้องกับวัตถุประสงค์ (๕ คะแนน)

คะแนนรวม ๑๐๐ คะแนน เกณฑ์ที่ควรได้เพื่อให้เกิดความสอดคล้องและขับเคลื่อนการพัฒนาท้องถิ่นขององค์กรปกครองส่วนท้องถิ่น ไม่ควรน้อยกว่าร้อยละ ๘๐ (๘๐ คะแนน)

## แบบติดตามและประเมินผลโครงการขององค์กรปกครองส่วนท้องถิ่น

แนวทางการพิจารณาการติดตามและประเมินผลโครงการเพื่อความสอดคล้องแผนพัฒนาขององค์กรปกครองส่วนท้องถิ่น

ประเด็นการพิจารณา	คะแนน
๑. การสรุปสถานการณ์การพิจารณา	๑๐
๒. การประเมินผลการนำแผนพัฒนาท้องถิ่นสู่ปฏิบัติในเชิงปริมาณ	๑๐
๓. การประเมินผลการนำแผนพัฒนาท้องถิ่นสู่ปฏิบัติในเชิงคุณภาพ	๑๐
๔. แผนงานและยุทธศาสตร์การพิจารณา	๑๐
๕. โครงการพัฒนา ประกอบด้วย	๖๐
๕.๑ ความชัดเจนของชื่อโครงการ	(๕)
๕.๒ กำหนดวัตถุประสงค์สอดคล้องกับโครงการ	(๕)
๕.๓ เป้าหมาย (ผลผลิตของโครงการ) มีความชัดเจนนำไปสู่การตั้งงบประมาณได้ถูกต้อง	(๕)
๕.๔ โครงการมีความสอดคล้องกับแผนยุทธศาสตร์ชาติ ๒๐ ปี	(๕)
๕.๕ เป้าหมาย (ผลผลิตของโครงการ) มีความสอดคล้องกับแผนพัฒนาเศรษฐกิจและสังคมแห่งชาติ	(๕)
๕.๖ โครงการมีความสอดคล้องกับ Thailand ๔.๐	(๕)
๕.๗ โครงการสอดคล้องกับยุทธศาสตร์จังหวัด	(๕)
๕.๘ โครงการแก้ไขปัญหาความยากจนหรือการเสริมสร้างให้ประเทศชาติมั่นคง มั่งคั่ง ยั่งยืน ภายใต้หลักปรัชญา	(๕)
๕.๙ งบประมาณ มีความสอดคล้องกับเป้าหมาย (ผลผลิตของโครงการ)	(๕)
๕.๑๐ มีการประมาณการราคาถูกต้องตามหลักวิธีการงบประมาณ	(๕)
๕.๑๑ มีการกำหนดตัวชี้วัด (KPI) และสอดคล้องกับวัตถุประสงค์และผลคาดว่าจะได้รับ	(๕)
๕.๑๒ ผลที่คาดว่าจะได้รับ สอดคล้องกับวัตถุประสงค์	(๕)
<b>รวมคะแนน</b>	<b>๑๐๐</b>

แนวทางเบื้องต้นในการให้คะแนนแนวทางการพิจารณาการติดตามและประเมินผลโครงการ  
เพื่อความสอดคล้องแผนพัฒนาท้องถิ่นขององค์กรปกครองส่วนท้องถิ่น

ประเด็น การพิจารณา	รายละเอียดหลักเกณฑ์	คะแนน เต็ม	คะแนน ที่ได้
๑. การสรุป สถานการณ์การ พัฒนา	เป็นการวิเคราะห์กรอบการจัดทำยุทธศาสตร์ขององค์กรปกครองส่วน ท้องถิ่น (ใช้การวิเคราะห์ SWOT Analysis/Demand (Demand Analysis)/Global Demand และ Trend ปัจจุบันและสถานการณ์การ เปลี่ยนแปลงที่มีผลต่อการพัฒนา อย่างน้อยต้องประกอบด้วย วิเคราะห์ศักยภาพด้านเศรษฐกิจ, ด้านสังคม, ด้านทรัพยากรธรรมชาติและสิ่งแวดล้อม)	๑๐	
๒. การประเมินผล การนำแผนพัฒนา ท้องถิ่นสู่ไปปฏิบัติ ในเชิงปริมาณ	๑) การควบคุมที่มีตัวเลขต่างๆ เพื่อนำมาใช้วัดผลในเชิงปริมาณ เช่น การ วัดจำนวนโครงการ กิจกรรม งานต่างๆ ก็คือผลผลิตนั่นเองว่าเป็นไป ตามที่ตั้งเป้าหมายเอาไว้หรือไม่จำนวนที่ดำเนินการจริงตามที่ได้กำหนด ไว้เท่าไร จำนวนที่ไม่สามารถดำเนินการได้มีจำนวนเท่าไร สามารถ อธิบายได้ตามหลักประสิทธิภาพ (Efficiency) ของการพัฒนาท้องถิ่นตาม อำนาจหน้าที่ที่ได้กำหนดไว้ ๒) วิเคราะห์ผลกระทบ/สิ่งที่กระทบ (Impact) โครงการที่ดำเนินการใน เชิงปริมาณ (Qualitative)	๑๐	
๓. การประเมินผล การนำแผนพัฒนา ท้องถิ่นสู่ไปปฏิบัติ ในเชิงคุณภาพ	๑) การประเมินประสิทธิผลของแผนพัฒนาในเชิงคุณภาพคือการนำเอา เทคนิคๆ มาใช้เพื่อวัดค่าภารกิจ โครงการ กิจกรรม งานต่างๆ ที่ ดำเนินการในพื้นที่นั้นๆ ตรงต่อความต้องการของประชาชนหรือไม่และ เป็นไปตามอำนาจหน้าที่หรือไม่ ประชาชนพึงพอใจหรือไม่ สิ่งของ วัสดุ ครุภัณฑ์ การดำเนินการต่างๆ มีสภาพหรือลักษณะถูกต้อง คงทน ถาวร สามารถใช้งานได้ตามวัตถุประสงค์หรือไม่ ซึ่งเป็นไปตามหลักประสิทธิผล (Effectiveness) ผลการปฏิบัติราชการตามที่บรรลุวัตถุประสงค์ และ เป้าหมายของแผนปฏิบัติราชการตามที่ได้รับงบประมาณมาดำเนินการ รวมถึงสามารถเทียบเคียงกับส่วนราชการหรือหน่วยงาน ๒) วิเคราะห์ผลกระทบ/สิ่งที่กระทบ (Impact) โครงการที่ดำเนินการใน เชิงคุณภาพ (Qualitative)	๑๐	

ประเด็น การพิจารณา	รายละเอียดหลักเกณฑ์	คะแนน เต็ม	คะแนน ที่ได้
๔. แผนงานและยุทธศาสตร์การพัฒนา	<p>๑) วิเคราะห์แผนงาน งาน ที่เกิดจากด้านต่างๆ มีความสอดคล้องกับยุทธศาสตร์ขององค์กรปกครองส่วนท้องถิ่นในมิติต่างๆ จนนำไปสู่การจัดทำโครงการพัฒนาท้องถิ่นโดยใช้ SWOT Analysis/Demand (Demand Analysis)/Global Demand/Trend หรือหลักการบูรณาการ (Integration) กับองค์กรปกครองส่วนท้องถิ่นที่มีพื้นที่ติดต่อกัน</p> <p>๒) วิเคราะห์แผนงาน งาน ที่เกิดจากด้านต่างๆ ที่สอดคล้องกับการแก้ไขปัญหาความยากจน หลักประชารัฐ</p>	๑๐	
๕. โครงการพัฒนา ๕.๑ ความชัดเจนของชื่อโครงการ	<p><b>ควรประกอบด้วยข้อมูลดังนี้</b></p> <p>เป็นโครงการที่มีวัตถุประสงค์สนองต่อยุทธศาสตร์การพัฒนาขององค์กรปกครองส่วนท้องถิ่นและดำเนินการเพื่อให้การพัฒนาบรรลุตามวิสัยทัศน์ขององค์กรปกครองส่วนท้องถิ่นที่กำหนดไว้ ชื่อโครงการมีความชัดเจน มุ่งไปเรื่องใดเรื่องหนึ่ง อ่านแล้วเข้าใจได้ว่าจะพัฒนาอะไรในอนาคต</p>	๖๐ (๕)	
๕.๒ กำหนดวัตถุประสงค์สอดคล้องกับโครงการ	<p>มีวัตถุประสงค์ชัดเจน (clear objective) โครงการต้องกำหนดวัตถุประสงค์สอดคล้องกับความเป็นมาของโครงการ สอดคล้องกับหลักการและเหตุผล วิธีการดำเนินงานต้องสอดคล้องกับวัตถุประสงค์ มีความเป็นไปได้ชัดเจน มีลักษณะเฉพาะเจาะจง</p>	(๕)	
๕.๓ เป้าหมาย (ผลผลิตของโครงการ) มีความชัดเจนนำไปสู่การตั้งงบประมาณได้ถูกต้อง	<p>สภาพที่อยากให้เกิดขึ้นในอนาคตเป็นทิศทางที่ต้องไปให้ถึงเป้าหมาย ต้องชัดเจน สามารถระบุจำนวนเท่าไร กลุ่มเป้าหมายคืออะไร มีผลผลิตอย่างไร กลุ่มเป้าหมาย พื้นที่ดำเนินงาน และระยะเวลาดำเนินงาน อธิบายให้ชัดเจนว่าโครงการนี้จะทำที่ไหน เริ่มต้นในช่วงเวลาใดและจบลงเมื่อไร ใครคือกลุ่มเป้าหมายของโครงการ หากกลุ่มเป้าหมายมีหลายกลุ่ม ให้บอกชัดเจนไปว่าใครคือกลุ่มเป้าหมายหลัก ใครคือกลุ่มเป้าหมายรอง</p>	(๕)	
๕.๔ โครงการมีความสอดคล้องกับแผนยุทธศาสตร์ ๒๐ ปี	<p>โครงการสอดคล้องกับ (๑) ความมั่นคง (๒) การสร้างความสามารถในการแข่งขัน (๓) การพัฒนาเสริมสร้างศักยภาพคน (๔) การสร้างโอกาสความเสมอภาคและเท่าเทียมกันทางสังคม (๕) การสร้างการเติบโตบนคุณภาพชีวิตที่เป็นมิตรต่อสิ่งแวดล้อม (๖) การปรับสมดุลและพัฒนา ระบบการบริหารจัดการภาครัฐ เพื่อให้เกิดความมั่นคง มั่งคั่ง ยั่งยืน</p>	(๕)	

ประเด็น การพิจารณา	รายละเอียดหลักเกณฑ์	คะแนน เต็ม	คะแนน ที่ได้
๕.๕ เป้าหมาย (ผลผลิตของ โครงการ) มีความสอดคล้อง กับแผนพัฒนาเศรษฐกิจและ สังคมแห่งชาติ	โครงการมีความสอดคล้องแผนพัฒนาเศรษฐกิจและสังคมแห่งชาติ ฉบับที่ ๑๒ โดย (๑) ยึดหลักปรัชญาเศรษฐกิจพอเพียง (๒) ยึดคน เป็นศูนย์กลางพัฒนา (๓) ยึดวิสัยทัศน์ภายใต้ยุทธศาสตร์ชาติ ๒๐ ปี (๔) ยึดเป้าหมายอนาคตประเทศไทย ๒๕๗๙ (๕) ยึดหลักการ นำไปสู่ปฏิบัติให้เกิดผลสัมฤทธิ์อย่างจริงจังใน ๕ ปีที่ต่อยอดไปสู่ ผลสัมฤทธิ์ที่เป็นเป้าหมายระยะยาว ภายใต้แนวทางการพัฒนา (๑) การยกระดับศักยภาพการแข่งขันและการหลุดพ้นกับดักรายได้ ปานกลางสู่รายได้สูง (๒) การพัฒนาศักยภาพคนตามช่วงวัยและ การปฏิรูประบบเพื่อสร้างสังคมสูงวัยอย่างมีคุณภาพ (๓) การลด ความเหลื่อมล้ำทางสังคม (๔) การรองรับการเชื่อมโยงภูมิภาคและ ความเป็นเมือง (๕) การสร้างความเจริญเติบโตทางเศรษฐกิจและ สังคมอย่างเป็นมิตรกับสิ่งแวดล้อม (๖) การบริหารราชการแผ่นดิน ที่มีประสิทธิภาพ	(๕)	
๕.๖ โครงการมีความ สอดคล้อง	โครงการมีลักษณะหรือสอดคล้องกับการปรับเปลี่ยนโครงสร้าง เศรษฐกิจไปสู่ Value-Based Economy หรือเศรษฐกิจที่ ขับเคลื่อนด้วยนวัตกรรม ทำน้อย ได้มาก เช่น (๑) เปลี่ยนจากการ ผลิตสินค้า โภคภัณฑ์ไปสู่สินค้าเชิงนวัตกรรม (๒) เปลี่ยนจากการ ขับเคลื่อนประเทศด้วยภาคอุตสาหกรรม ไปสู่การขับเคลื่อนด้วย เทคโนโลยี ความคิดสร้างสรรค์และนวัตกรรม (๓) เปลี่ยนจากการ เน้นภาคการผลิตสินค้าไปสู่การเน้นภาคบริการมากขึ้น รวมถึง โครงการที่เติมเต็มด้วยวิทยาการ ความคิดสร้างสรรค์ นวัตกรรม วิทยาศาสตร์ เทคโนโลยี และการวิจัยและพัฒนาแล้วต่อยอดความ ได้เปรียบเชิงเปรียบเทียบ เช่น ด้านการเกษตรเทคโนโลยีชีวภาพ สาธารณสุข วัฒนธรรม ฯลฯ	(๕)	
๕.๗ โครงการสอดคล้องกับ ยุทธศาสตร์จังหวัด	โครงการพัฒนาท้องถิ่นมีความสอดคล้องกับห้วงระยะเวลาของ แผนพัฒนาจังหวัดที่ได้กำเนิดขึ้น เพื่อขับเคลื่อนการพัฒนาท้องถิ่น เสมือนหนึ่งการขับเคลื่อนการพัฒนาจังหวัด ซึ่งไม่สามารถแยก ส่วนใดส่วนหนึ่งออกจากกันได้ นอกจากนี้โครงการพัฒนาท้องถิ่น ต้องเป็นโครงการเชื่อมต่อหรือเดินทางไปด้วยกันกับยุทธศาสตร์ จังหวัดที่ได้กำหนดขึ้นเป็นปัจจุบัน	(๕)	

ประเด็น การพิจารณา	รายละเอียดหลักเกณฑ์	คะแนน เต็ม	คะแนน ที่ได้
๕.๘ โครงการแก้ไขปัญหาความยากจนหรือการเสริมสร้างให้ประเทศชาติมั่นคง มั่งคั่ง ยั่งยืน ภายใต้หลักปรัชญา	เป็นโครงการที่ดำเนินการภายใต้พื้นฐานความพอเพียงที่ประชาชนดำเนินการเองหรือร่วมดำเนินการ เป็นโครงการต่อยอดและขยายได้ เป็นโครงการที่ประชาชนต้องการเพื่อให้เกิดความยั่งยืน ซึ่งมีลักษณะที่จะให้ท้องถิ่นมีความมั่นคง มั่งคั่ง ยั่งยืน เป็นท้องถิ่นที่พัฒนาแล้วด้วยการพัฒนาปรัชญาเศรษฐกิจพอเพียง	(๕)	
๕.๙ งบประมาณมีความสอดคล้องกับเป้าหมาย (ผลผลิตของโครงการ)	งบประมาณโครงการพัฒนาจะต้องคำนึงถึงหลักสำคัญ ๕ ประการ ในการจัดทำโครงการได้แก่ (๑) ความประหยัด (Economy) (๒) ความมีประสิทธิภาพ (Efficiency) (๓) ความมีประสิทธิภาพ (Effectiveness) (๔) ความยุติธรรม (Equity) (๕) ความโปร่งใส (Transparency)	(๕)	
๕.๑๐ มีการประมาณการราคาถูกต้องตามหลักวิธีการงบประมาณ	การประมาณราคาเพื่อการพัฒนาต้องให้สอดคล้องกับโครงการ ถูกต้องตามหลักวิชาการทางช่าง หลักของราคากลาง ราคากลางท้องถิ่น มีความโปร่งใสในการกำหนดราคาและตรวจสอบในเชิงประจักษ์	(๕)	
๕.๑๑ มีการกำหนดตัวชี้วัด (KPI) และสอดคล้องกับวัตถุประสงค์และผลที่คาดว่าจะได้รับ	มีการกำหนดตัวชี้วัดผลงาน (Key Performancy Indicator : KPI) ที่ สามารถวัดได้ (measurable) ใช้ออกประสิทธิผล (effectiveness) ใช้ออกประสิทธิภาพ (efficiency) ได้ เช่น การกำหนดความพึงพอใจ การกำหนดร้อยละ การกำหนดอันเกิดจากผลของวัตถุประสงค์ที่เกิดที่สิ่งที่ได้รับ (การคาดการณ์ คาดว่าจะได้รับ)	(๕)	
๕.๑๒ ผลที่คาดว่าจะได้รับสอดคล้องกับวัตถุประสงค์	ผลที่ได้รับเป็นสิ่งที่เกิดขึ้นได้จริงจากการดำเนินการตามโครงการพัฒนาซึ่งสอดคล้องกับวัตถุประสงค์ที่ตั้งไว้ การได้ผลหรือผลที่เกิดขึ้นจะต้องเท่ากับวัตถุประสงค์หรือมากกว่าวัตถุประสงค์ ซึ่งการเขียนวัตถุประสงค์ควรคำนึงถึง (๑) มีความเป็นไปได้และมีความเฉพาะเจาะจง ในการดำเนินงานตามโครงการ (๒) วัดและประเมินผลดับของความสำเร็จได้ (๓) ระบุสิ่งที่ต้องการดำเนินงานอย่างชัดเจนและเฉพาะเจาะจงมากที่สุดและสามารถปฏิบัติได้ (๔) เป็นเหตุเป็นผล สอดคล้องกับความเป็นจริง (๕) ส่งผลต่อการบ่งบอกเวลาได้	(๕)	
<b>รวมคะแนน</b>		<b>๑๐๐</b>	

### ๔.๓ แบบสรุปลผลการพัฒนาท้องถิ่นในภาพรวม

ในการจัดทำแผนพัฒนาท้องถิ่น (พ.ศ.๒๕๖๖-๒๕๗๐) ขององค์กรปกครองส่วนท้องถิ่น ก็เป็นเครื่องมือในการพัฒนา เป็นแนวทางในการบริหารพัฒนาท้องถิ่นให้บรรลุวัตถุประสงค์และเป้าหมาย เกิดประสิทธิภาพประสิทธิผลสูงสุดในการแก้ปัญหาให้กับประชาชน ก่อให้เกิดประโยชน์และสามารถตอบสนองความต้องการพัฒนาของประชาชน โดยพิจารณาบรรจุโครงการในงบประมาณรายจ่ายประจำปี งบประมาณรายจ่ายเพิ่มเติม และงบประมาณจากเงินสะสม โดยจะต้องมีการติดตามและประเมินผลแผนพัฒนาตามระเบียบกระทรวงมหาดไทย ว่าด้วยการจัดทำแผนพัฒนาขององค์กรปกครองส่วนท้องถิ่น พ.ศ.๒๕๔๘ และแก้ไขเพิ่มเติม (ฉบับที่ ๓) พ.ศ.๒๕๖๓ เป็นการสรุปผลในภาพรวมของท้องถิ่นเป็นการติดตามผลการนำยุทธศาสตร์ขององค์กรปกครองส่วนท้องถิ่น ว่าเกิดผลทั้งในเชิงปริมาณและเชิงคุณภาพ อย่างไร ซึ่งสามารถวัดผลได้ทั้งเชิงสถิติต่างๆ ตาราง กราฟ และพรรณนา โดยมีประเด็นการติดตามประเมินผล คือ

๑) การติดตามและประเมินผลการดำเนินงาน โดยมีตัวชี้วัดเชิงปริมาณ คุณภาพ ความพึงพอใจ และขั้นตอนการดำเนินงานซึ่งผู้รับผิดชอบโครงการเป็นผู้กำกับตัวชี้วัด

๒) การเบิกจ่ายงบประมาณตามแผนการดำเนินงานประจำปีและเพิ่มเติม

ทั้งนี้องค์การบริหารส่วนตำบล จะนำข้อมูลที่ได้จากการติดตามและประเมินผลโครงการ มาใช้ในการปรับปรุงกระบวนการดำเนินงานให้สอดคล้องกับยุทธศาสตร์ และเป้าหมายที่ได้กำหนดไว้ในแผนพัฒนาท้องถิ่น ให้สามารถตอบสนองและแก้ไขปัญหาความต้องการของประชาชนเป็นสิ่งสำคัญ

#### ระเบียบ วิธีในการติดตามและประเมินผล

๑. ดำเนินการติดตามและประเมินผลแผนพัฒนาท้องถิ่น ๒ ประเภทคือ

๑.๑ แผนพัฒนาท้องถิ่น (พ.ศ.๒๕๖๖-๒๕๗๐)

๑.๒ แผนการดำเนินงานประจำปีงบประมาณ

๒. ประเมินผลความพึงพอใจของประชาชนต่อการดำเนินงานตามยุทธศาสตร์การพัฒนา

๓. ศึกษาความพึงพอใจของประชาชนต่อผลการดำเนินงานตามแผนพัฒนาท้องถิ่นในภาพรวม

#### เกณฑ์มาตรฐานและตัวชี้วัด

การติดตามและประเมินผลแผนพัฒนาท้องถิ่น ได้มีเกณฑ์มาตรฐาน (Standard Criteria) และตัวชี้วัด (Indicators) เพื่อใช้เป็นกรอบในการประเมินให้เกิดความชัดเจนเป็นระบบมีมาตรฐานและเป็นที่ยอมรับ โดยใช้เกณฑ์มาตรฐานและตัวชี้วัด ดังนี้

เกณฑ์มาตรฐาน (standard Criteria)	ตัวชี้วัด (Indicators)	กรอบตัวแปร (Attributes)
สัมฤทธิ์ผลและการบรรลุวัตถุประสงค์ของโครงการ	ผลผลิต ผลลัพธ์	ผลต่างระหว่างจำนวนโครงการที่แล้วเสร็จกับจำนวนโครงการทั้งหมด
การสนองตอบความต้องการของประชาชน	ระดับความพึงพอใจ	สัดส่วนของประชาชนกลุ่มเป้าหมายที่พึงพอใจและไม่พอใจผลสะท้อนกลับ

## ระบบติดตามและประเมินผลแผนการพัฒนาขององค์กรปกครองส่วนท้องถิ่น

การวางระบบติดตามและประเมินผลแผนพัฒนาองค์กรปกครองส่วนท้องถิ่นมีสมมุติฐานว่าระบบติดตามและประเมินผลไม่อาจแยกตัวเองออกจากระบบการบริหารแผนทั้งหมด ดังนั้นระบบอื่นๆ ที่เกิดขึ้นก่อนหน้าที่แผนพัฒนาจะดำเนินการจึงเป็นเหมือนบริบทที่ย่อมจะส่งผลต่อการบริหารแผน และจะส่งผลต่อการติดตามและประเมินผลด้วยเช่นกัน ดังนั้น ระบบติดตามและประเมินผลครั้งนี้สรุปเป็นแผนภาพได้ดังนี้

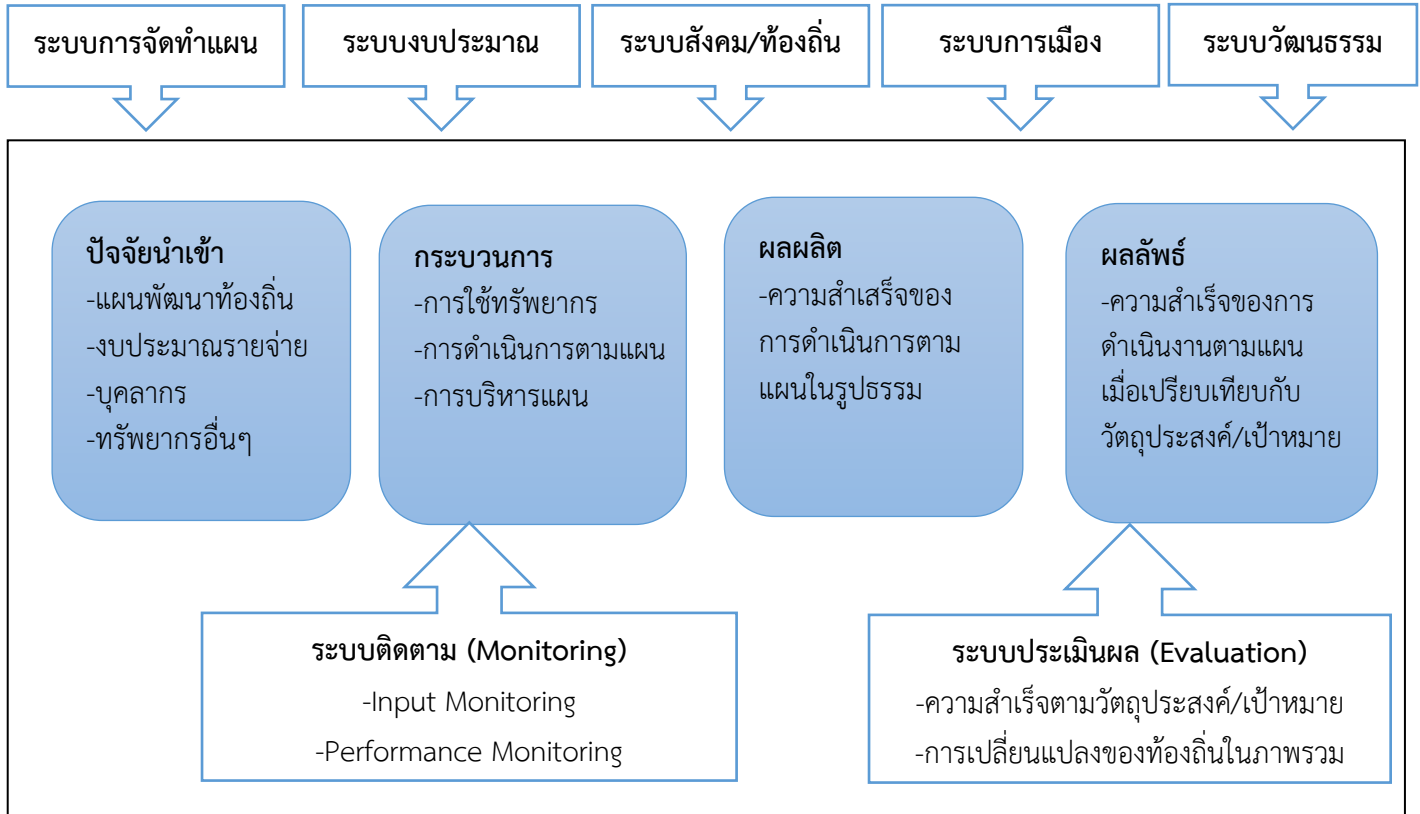

## ๔.๓ แบบสรุปผลการพัฒนาท้องถิ่นในภาพรวม

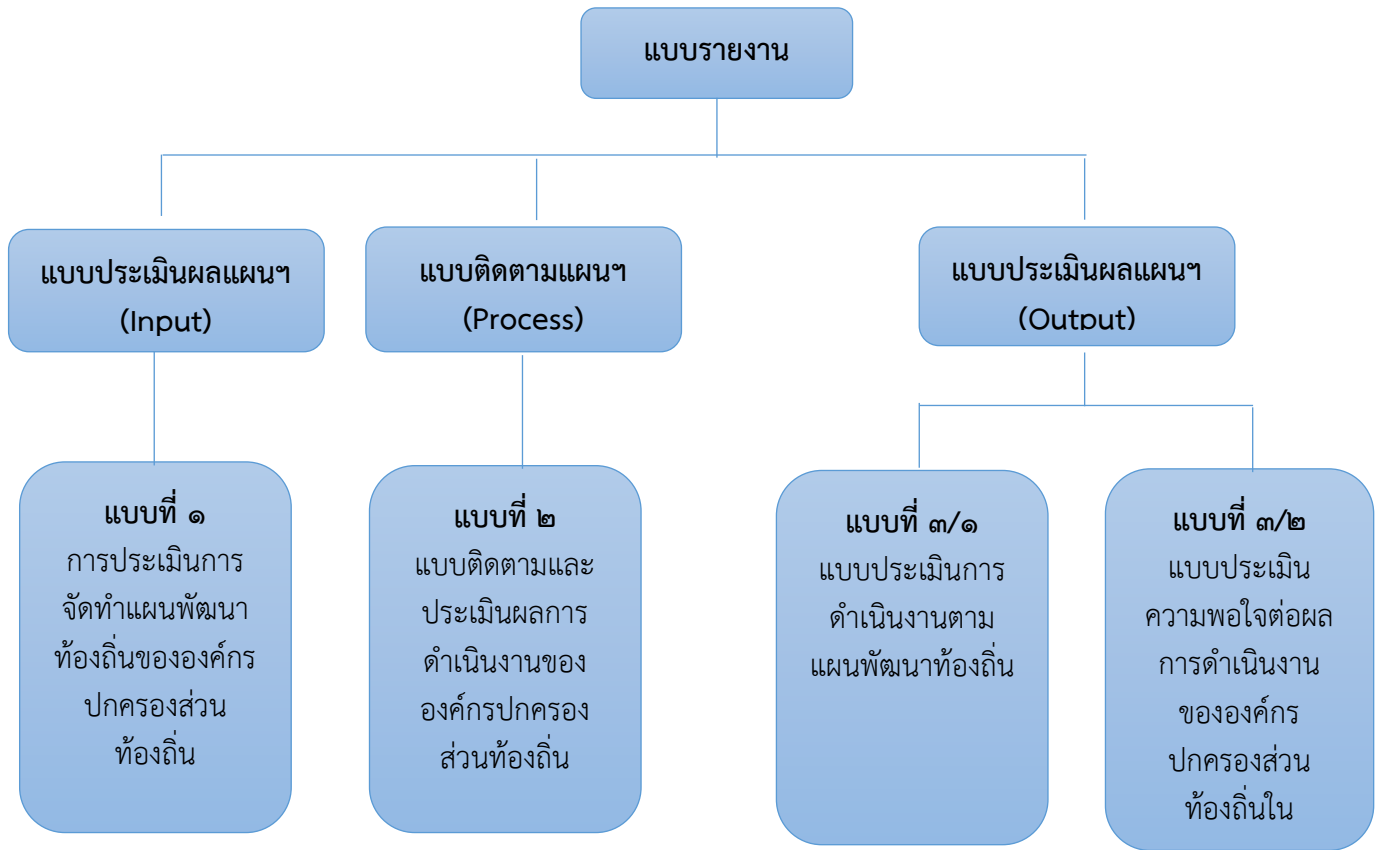

#### ๔.๔ ข้อเสนอแนะในการจัดทำแผนพัฒนาท้องถิ่นในอนาคต

##### ๑. ผลกระทบนำไปสู่ออนาคต

องค์การบริหารส่วนตำบลได้จัดบริการสาธารณะเพื่ออำนวยความสะดวกและตอบสนองต่อความต้องการของประชาชนไม่ว่าจะเป็นโครงสร้างพื้นฐาน การศึกษา เศรษฐกิจ และสังคมท้องถิ่น ทั้งนี้มุ่งหวังให้ประชาชนมีคุณภาพชีวิตที่ดีขึ้น ในส่วนของการดำเนินโครงการ/กิจกรรมตามแผนพัฒนาท้องถิ่น ซึ่งเป็นการแปลงแผนไปสู่การปฏิบัติ ผลผลิตของโครงการ/กิจกรรม (Output) ได้ก่อให้เกิดผลกระทบ (Impact) ทั้ง ๓ ระดับ คือระยะสั้น สามารถเห็นผลสำเร็จได้ทันทีเมื่อดำเนินโครงการ/กิจกรรม แล้วเสร็จ ระยะกลางและยาว ต้องใช้เวลาในการพัฒนาและดำเนินการ โดยในอนาคตองค์การบริหารส่วนตำบลได้วางแผนดำเนินการพัฒนาท้องถิ่นในด้านต่างๆ สามารถสรุปได้ดังนี้

ด้าน	แนวทางการพัฒนาในอนาคต
การบริหารกิจการบ้านเมืองที่ดี	<ul style="list-style-type: none"> <li>-ส่งเสริมให้ประชาชนเข้ามามีบทบาทและมีส่วนร่วมในการพัฒนาท้องถิ่น</li> <li>-พัฒนาระบบการจัดเก็บภาษี เพิ่มมาตรการและวางแผนการจัดเก็บภาษีให้เป็นไปตามเป้าหมาย</li> <li>-เพิ่มประสิทธิภาพและพัฒนาการปฏิบัติงานของสมาชิกสภาฯ ผู้บริหารท้องถิ่น พนักงาน และพนักงานจ้าง</li> </ul>
โครงสร้างพื้นฐาน	<ul style="list-style-type: none"> <li>-จัดให้มีระบบสาธารณูปโภคและสาธารณูปการที่เหมาะสม และเพียงพอในพื้นที่ สามารถพัฒนาพื้นที่ที่มีความเจริญ และรองรับการขยายตัวของหมู่บ้าน</li> <li>-พัฒนาระบบการให้บริการน้ำประปาให้ครอบคลุมและมีประสิทธิภาพ และพัฒนาคุณภาพน้ำประปาให้เป็นน้ำประปาดื่มได้</li> </ul>
ศิลปวัฒนธรรม จารีตประเพณี และภูมิปัญญาท้องถิ่น	<ul style="list-style-type: none"> <li>-สนับสนุนกิจกรรมพื้นบ้าน กิจกรรมประจำถิ่น รวมไปถึงประเพณีไทยสมัยดั้งเดิม</li> </ul>
การส่งเสริมคุณภาพชีวิต	<ul style="list-style-type: none"> <li>-พัฒนาบุคลากรด้านการศึกษา และสื่ออุปกรณ์การเรียนการสอนให้มีความทันสมัย รวมทั้งพัฒนาหลักสูตรที่ได้มาตรฐานบูรณาการกับหลักสูตรท้องถิ่น สามารถจัดการเรียนการสอนให้เด็กมีผลสัมฤทธิ์ทางการเรียนที่เป็นเลิศ</li> <li>-ก่อสร้างลานกีฬาและติดตั้งเครื่องออกกำลังกายภายในชุมชน</li> <li>-ปรับปรุงตลาดให้มีมาตรฐานผ่านเกณฑ์หลักสุขาภิบาล ผู้บริโภคได้บริโภคอาหารที่สะอาด</li> <li>-เพิ่มมาตรการดูแลและสร้างภูมิคุ้มกันทางสังคมให้แก่เด็ก และเยาวชน</li> <li>-เตรียมความพร้อมสำหรับผู้เข้าสู่วัยผู้สูงอายุ และสนับสนุนกิจกรรมเกี่ยวกับผู้สูงอายุ</li> <li>-การบริหารจัดการเกี่ยวกับโรคอุบัติใหม่ โรคอุบัติซ้ำ</li> </ul>

ด้าน	แนวทางการพัฒนาในอนาคต
การท่องเที่ยวและทรัพยากรธรรมชาติและสิ่งแวดล้อม	<ul style="list-style-type: none"> <li>-จัดระบบการกำจัดขยะที่มีประสิทธิภาพ สร้างจิตสำนึกในการทิ้งขยะ และส่งเสริมให้มีการคัดแยกขยะตั้งแต่ภายในครัวเรือน รวมถึงพัฒนาการแปลงขยะให้เป็นพลังงานไฟฟ้า</li> <li>-เพิ่มพื้นที่สีเขียว</li> </ul>
การจัดระเบียบชุมชน/สังคมและรักษาความสงบเรียบร้อย	<ul style="list-style-type: none"> <li>-เสริมสร้างความปลอดภัยในชีวิต และทรัพย์สินแก่ประชาชน ด้วยการติดตั้งกล้อง CCTV บริเวณจุดเสี่ยง เพื่อดูแลรักษาความปลอดภัยภายในพื้นที่ ตลอด ๒๔ ชม.</li> <li>-เพิ่มศักยภาพการปฏิบัติงานของเจ้าหน้าที่งานป้องกันฯ และสร้างเครือข่ายรักษาความปลอดภัยทั้งหน่วยงานภาครัฐ เอกชน และประชาชนสังคม ทั้งภายในและนอกพื้นที่</li> </ul>
เศรษฐกิจ	<ul style="list-style-type: none"> <li>-ส่งเสริมให้ประชาชนมีอาชีพเสริมเพื่อสร้างรายได้ให้กับครอบครัว</li> <li>-จัดหาแหล่ง</li> </ul>

## ๒. ข้อสังเกต ข้อเสนอแนะ ผลจากการพัฒนา

หากพิจารณากระบวนการวางแผนพัฒนาท้องถิ่นพบว่า ในขั้นตอนการจัดทำแผนนั้น เป็นไปตามระเบียบกระทรวงมหาดไทยว่าด้วยการจัดทำแผนพัฒนาขององค์กรปกครองส่วนท้องถิ่น พ.ศ.๒๕๔๘ และเพิ่มเติมถึง ฉบับที่ ๓ พ.ศ.๒๕๖๑ รวมถึงหนังสือสั่งการของกระทรวงมหาดไทย โดยคำนึงถึงหลักประชาธิปไตย ผ่านกระบวนการมีส่วนร่วมของประชาชนเป็นสำคัญ ในส่วนของการนำแผนไปสู่การปฏิบัติรอบปีที่ผ่านมามีการดำเนินงานบางโครงการ/กิจกรรม ยังเกิดความล่าช้าไม่เป็นไปตามแผนการดำเนินงาน โดยเฉพาะโครงการก่อสร้างถนน ไฟฟ้า ประปา อันเนื่องมาจากปัจจัยทั้งภายในและภายนอก และสุดท้ายการติดตามประเมินผลแผนพัฒนาท้องถิ่น ในทางปฏิบัติองค์การบริหารส่วนตำบลได้ติดตามประเมินผลการดำเนินโครงการ/กิจกรรม ว่าอยู่ในขั้นตอนใด เป็นไปตามแผนการดำเนินงานหรือไม่ มีปัญหาหรืออุปสรรคอย่างไร พร้อมจัดทำรายงานเสนอให้ผู้บริหารได้รับทราบ

ทั้งนี้เพื่อเป็นการแก้ปัญหาความล่าช้าในขั้นตอนการนำแผนไปสู่ปฏิบัติให้สามารถอำนวยความสะดวกและตอบสนองต่อความต้องการแก่ประชาชนได้รวดเร็วยิ่งขึ้น

